

6241
20498

50

1
2

69M

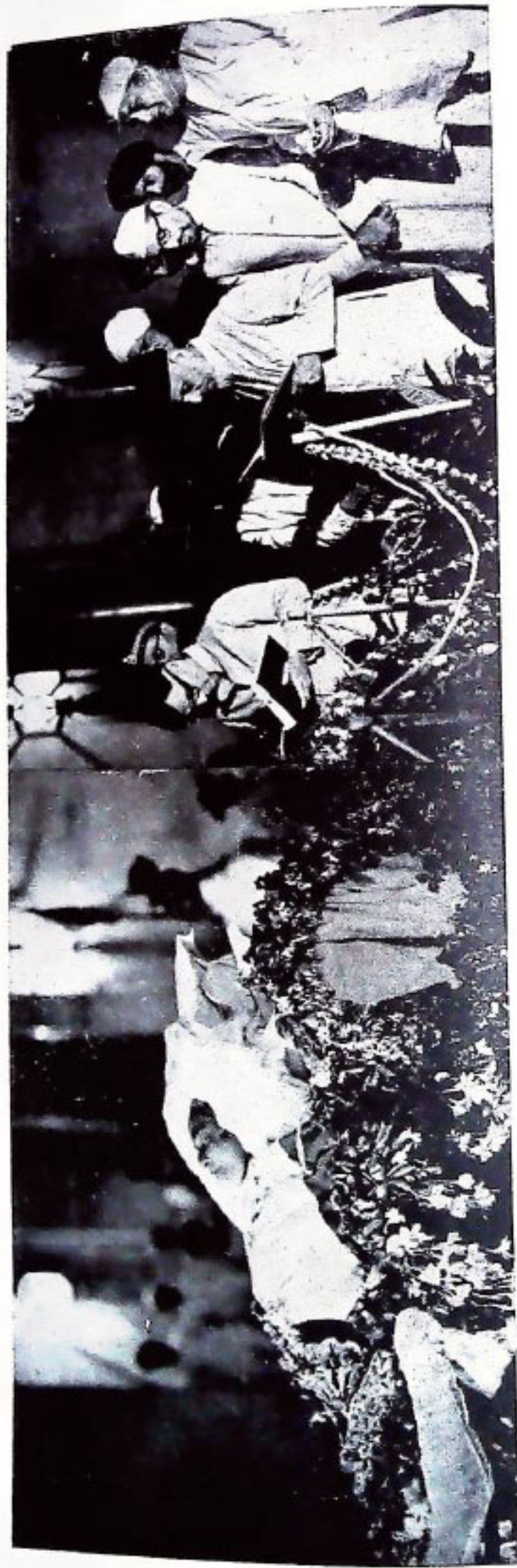

ନୂଆ ଭୈରୀସ୍ତ୍ରୀ ରାଜ୍ୟର ଲାଲପାଟଣାରେ ମଇ ୪ ତାରିଖ ଦିନ ଘରକୁ ଫେରିବେ କାମ କରୁଥିବା ବ୍ୟକ୍ତି ସମୂହ
 ଯଥା: କେନ୍ଦ୍ର ଓ ରାଜ୍ୟ ମନ୍ତ୍ରୀ ମୁଖ୍ୟ, କୃଷିମନ୍ତ୍ରୀ ଓ କେନ୍ଦ୍ରର ପ୍ରତିନିଧି, ସ୍ୱଳ୍ପ ଶିକ୍ଷାରେ ଶାସ୍ତ୍ରୀଙ୍କ ଉପସ୍ଥାନ
 ଲାଲପାଟଣାରେ ଉପସ୍ଥାନ ପ୍ରସ୍ତୁତ ହେଉଛି ।

ଉପସ୍ଥାନ କେନ୍ଦ୍ରର ବ୍ୟକ୍ତି ଶିକ୍ଷା ସମ୍ପର୍କରେ ଶ୍ରୀମତୀ ସୁଜାତା ଦେବୀଙ୍କ ଉପସ୍ଥାନରେ ପାଠ କରୁଛନ୍ତି ।

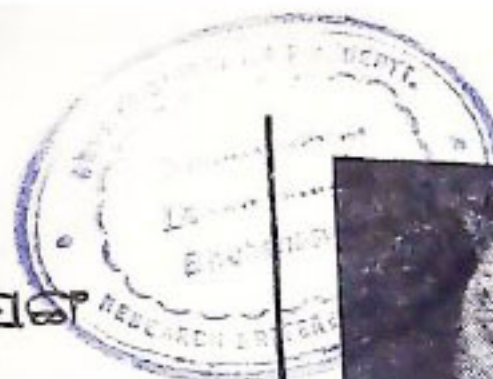

ଉତ୍କଳ ପ୍ରସଙ୍ଗ

ପ୍ରକାଶକ	ଜୁନ୍ ୧୯୭୯	୧୧ଶ ସଂଖ୍ୟା
	ଆଗଷ୍ଟ ୧୮୯୧	

ଓଡ଼ିଶା ସରକାରଙ୍କ ଦ୍ଵାରା କାର୍ଯ୍ୟକଳାପ, ସରକାରୀ ଘୋଷଣା ଓ ଅନ୍ୟାନ୍ୟ ଦରକାରୀ ତଥ୍ୟର ସଂକ୍ଷିପ୍ତ ବ୍ୟବସ୍ଥା 'ଉତ୍କଳ ପ୍ରସଙ୍ଗ'ରେ ପ୍ରକାଶିତ ହୋଇଥାଏ । ଏହା ବ୍ୟତୀତ ଅନେକ ଶ୍ରେଣୀ ସଂକ୍ଷିପ୍ତ ଆକାରରେ ମଧ୍ୟ ଏହି ପତ୍ରିକାରେ ପ୍ରକାଶ କରାଯାଇଥାଏ । ସେଇକି ଶ୍ରେଣୀକୁ ସମ୍ପୂର୍ଣ୍ଣ ଓ ଅନୁମୋଦିତ ମୁଦ୍ରଣ କୋଇ ଗ୍ରହଣ କରିବା ଉଚିତ ନୁହେଁ ।

ଉତ୍କଳ ପ୍ରସଙ୍ଗ ଓଡ଼ିଶା ସରକାରଙ୍କ ସ୍ଵତନ୍ତ୍ର ବିଭାଗ ଭାବେ ପ୍ରକାଶ ପାଇଥିଲେ ମୁକା ଏହି ପତ୍ରିକାରେ ପ୍ରକାଶିତ ମତାମତ ଓ ବିକ୍ରାଧାର ସବୁ ସ୍ଥଳରେ ଓଡ଼ିଶା ସରକାରଙ୍କର କୋଇ ନୁହେଁକାକୁ ହେବ ନାହିଁ ।

ପ୍ରକାଶନ—ପ୍ରତି ମାସ ୧୫ ତାରିଖ

ପ୍ରକାଶକ—ହେରମ୍ଭ ନାରାୟଣ ଦାସମହାପାତ୍ର,
ଆଇ.ଏ.ଏସ୍.,
ନିର୍ଦ୍ଦେଶକ, ଭୋଇସମର୍ଚ୍ଚ ଓ ପର୍ଯ୍ୟଟନ,
ସ୍ଵତନ୍ତ୍ର ବିଭାଗ, ଓଡ଼ିଶା ସରକାର ।

ସମ୍ପାଦକ—ବିଶ୍ଵଜିତ ଦାସ

ମୂଲ୍ୟ—ପ୍ରତି ସଂଖ୍ୟା ୨୦ ପଇସା

ପ୍ରକାଶକ—ସ୍ଵତନ୍ତ୍ର ବିଭାଗ, ଓଡ଼ିଶା
ଠିକଣା—ପଞ୍ଚମ ପୁଟି



ପ୍ରଚ୍ଛଦପଟ୍ଟ ଚିତ୍ର:
(ଖଣ୍ଡସିଦ୍ଧାର କାଠିଶୋକେଇ ମଣି)

ଏ ସଂଖ୍ୟାରେ ପଢ଼ନ୍ତୁ—

	ପୃଷ୍ଠା
୧ । ଗାଡ଼ାରମ୍ଭ	୧
୨ । ଗାନ୍ଧୀ ସ୍ମରଣାପାଇଁ ସ୍ଵାମୀ ଭବ୍ୟମ	୩
୩ । ଓଡ଼ିଶା ଗାନ୍ଧୀ ଶତବାର୍ଷିକ—ସାମାଜିକ କାର୍ଯ୍ୟ ଉପସମିତି ।	୫
୪ । ଶ୍ରମ ଏବଂ ଉତ୍ପାଦନା ଶକ୍ତି: ଏକ ଆବେଦନା ତତ୍ତ୍ଵ ।	୯
୫ । ଉତ୍କଳ ଧାନ—ପତ୍ରା	୪୫
୬ । କରୁଣ ସୋଜନରେ ବୃଷି	୪୭
୭ । ଅମ ରକ୍ଷା	୫୧

ଚଳିତ ମାସ ୩୧ ତାରିଖ ଦିନ ଓଡ଼ିଶାର ସ୍ଵାସ୍ଥ୍ୟମନ୍ତ୍ରୀ
ଶ୍ରୀଯୁକ୍ତ ଏନ୍. ରାମଶେଷାୟାଙ୍କର ଆକସ୍ମିକ ବିୟୋଗରେ
'ଉତ୍କଳ ପ୍ରସଙ୍ଗ' ଗଭୀର ଶୋକ ପ୍ରକାଶ କରିବା ସଙ୍ଗେ
ସଙ୍ଗେ ସ୍ଵର୍ଗତ ଆତ୍ମାର ସଦ୍‌ଗତି କାମନା କରୁଛି ।

ଏ ସଂଖ୍ୟାରେ ଲେଖିଛନ୍ତି—

ଶ୍ରୀ ଚନ୍ଦ୍ରଶେଖର ମହାପାତ୍ର, ସାମ୍ବାଦକ



ସ୍ୱପ୍ନାକାରେ ପଦ୍ମେଶୁ କୁମ୍ଭା ସମାପନ ଦେବାପତ୍ରରୁ ମନ ଶ୍ୟ ଭାବିତ ଭଜ କୁରାଣନଶ୍ଚରସୁ
 ସରକାରୀ କାହାଣୀକରନଠାରେ ମୁଖ ଶତ୍ୟାରେ ଶାସ୍ତିକ ଶ୍ରୀ ଏନ୍. ରାମଚନ୍ଦ୍ରାୟା

ଚାନ୍ଦି ସମ୍ମାନ

ପ୍ରତ୍ୟାକ୍ଷେ ଶକାଧାରକୁ ଅମୃତନିଧି ଗାଡ଼କୁ ନେବାବେଳେ ଶତ୍ରୁ ଯୋଦ୍ଧାମାନଙ୍କଦ୍ୱାରା ନିହତରୁ ନିମ୍ନରୁ କର
 ଶ୍ରୀ ଏନ୍. ରାମଚନ୍ଦ୍ରାୟାଙ୍କ ବେକୁ ସମ୍ମାନ ପ୍ରଦାନ କରାଯାଇଅଛି





କୂଳମେଣ୍ଡରଠାରେ ମଇ ୮୪ ତାରିଖରେ ଓଡ଼ିଶା ଶାଖା ଭାରତ-ଆମେରିକା ସମିତି ସମ୍ପଦର ସାହାଯ୍ୟରେ କେନ୍ଦ୍ର ଓ ରାଜସ୍ୱେଷ୍ଟ ମିଶେସ୍ ରାଜନୟନସମ୍ପର୍କ କେ. ଅକେଇଜ୍ଜ (ଡାକ୍ତାଣ) ଦ୍ୱାରା ଉଦ୍‌ଘାଟିତ ହୋଇଥିଲା ଚପରେ: ଶିଳମନ୍ତ୍ରୀ ଶ୍ରୀ ଜଗନ୍ନାଥ ପଟ୍ଟେର (ବାମ ଭାଗରେ) ଟେବୁଲ୍ ଉପରେ ରଖା ଥିବା ସ୍ତମ୍ଭ ଓ ପତ୍ରିକା ଗୁଡ଼ିକ ଦେଖନ୍ତୁ

ଚିନ୍ତା ସମ୍ମାନ

କଟକ ଜିଲ୍ଲା ପାଟକୁରା ପଞ୍ଚାୟତ ସମିତି ଅନ୍ତର୍ଗତ ରେଡ୍‌କ୍ରସ୍‌ଠାରେ ଚାକ୍ଷୁଷ ଶିକ୍ଷାଦାନ ଉଦ୍ଦେଶ୍ୟରେ ପଲ୍ଲୀ ପଞ୍ଚାୟତ ମହିଳା ସମିତି ଓ ସ୍ୱଳ କୃଷକ ମେଳାରେ ଗୋଷ୍ଠୀ ଉନ୍ନୟନ ଉପମନ୍ତ୍ରୀ ଶ୍ରୀ ଅନନ୍ତ ନାୟକ ଶିକ୍ଷାଦାନ ଉଦ୍‌ଘାଟନ ଦେଖନ୍ତୁ





ସ୍ୱର୍ଗତଃ ସ୍ୱାସ୍ଥ୍ୟ ମନ୍ତ୍ରୀ ଶ୍ରୀ ଏନ୍.
ରାମଶେଷାୟାଙ୍କ ସଂକ୍ଷିପ୍ତ ଜୀବନୀ

୧୯୬୭ ମସିହା ସେପ୍ଟେମ୍ବର ମାସ ୨୯ ତାରିଖରେ କୋରାପୁଟ ଜିଲ୍ଲାର ସ୍ୱରଜଞ୍ଜାଳାରେ ଶ୍ରୀ ଏନ୍. ରାମଶେଷାୟାଙ୍କ ଜନ୍ମ । ଶ୍ରୀ ରାମଶେଷାୟା ବି. ଏ., ବି. ଏଲ୍. ଡିଗ୍ରୀ ହାସଲ କରିଥିବା ୧୯୭୪ ମସିହାରେ ମାହାଜୀ ଗୋଟିଏ ଅଧୀନରେ ଓକିଲତାରେ ପ୍ରବେଶ କରିଥିଲେ ଏବଂ ୧୯୩୦ ମସିହା ପର୍ଯ୍ୟନ୍ତ ବିଜୟପୁରଞ୍ଜାଳାରେ କର୍ମ ସମ୍ପାଦନା କରୁଥିଲେ । ଓକିଲତା କରୁଥିବା ସମୟରେ ଉନ୍ନତ ଯାଏ ବିଜୟପୁରଞ୍ଜାଳା ଚାଲୁ ବୋର୍ଡର ସଭ୍ୟ ଥିଲେ ଏବଂ ବିଜୟପୁରଞ୍ଜାଳା ମ୍ୟୁନିସିପାଲ କାଉନ୍ସିଲରେ ମଧ୍ୟ ଉନ୍ନତ ଯାଏ ସଭ୍ୟ ଥିଲେ । ଏହି ସମୟରେ ବି ସେ ଆରୁ ବିଶ୍ୱବିଦ୍ୟାଳୟ ସିନେଟରୁ ୩ ବର୍ଷ ପାଇଁ ସଭ୍ୟରୂପେ ନିର୍ବାଚିତ ହୋଇଥିଲେ ।

୧୯୩୦ ମସିହାରେ ଶ୍ରୀ ରାମଶେଷାୟା ଜୟପୁର ସରକାରୀ ସହକାଶ ଦେହାନ୍ତରୂପେ କାର୍ଯ୍ୟକାରୀ ଗ୍ରହଣ କରିଥିଲେ ଏବଂ ୧୯୪୭ ମସିହା ପର୍ଯ୍ୟନ୍ତ ଏହି ଦାୟିତ୍ୱରେ ରହିଥିଲେ । ଏହି ସମୟରେ ସ୍ୱରଜଞ୍ଜାଳାରେ ଗୋଟିଏ ଉନ୍ନତ କାରଖାନା, ଗୋଟିଏ ଖଣି ସିଣ୍ଡିକେଟ୍ ଏବଂ ଆଉ ଏକ ପ୍ଲାଣ୍ଟେସନ୍ କମ୍ପାନୀ ସ୍ଥାପନ କରିବା ପାଇଁ ଶ୍ରୀ ରାମଶେଷାୟା ବିଶେଷ ଉଦ୍ୟମ କରୁଥିଲେ । ୧୯୪୭ ମସିହାରୁ ୧୯୫୧ ମସିହା ପର୍ଯ୍ୟନ୍ତ ସ୍ୱରଜଞ୍ଜାଳା ଜୟପୁର ବିନିକାରଖାନାର ରେସିଡେଣ୍ଟ ଡିରେକ୍ଟର ତଥା ଜେନେରାଲ ମେନେଜର ରୂପେ, ସ୍ୱରଜଞ୍ଜାଳା ଖଣି ସିଣ୍ଡିକେଟର ମ୍ୟାନେଜିଂ ଡିରେକ୍ଟର ରୂପେ ରହିଥିଲେ ।

ଶ୍ରୀ ରାମଶେଷାୟା ୧୯୫୨ ମସିହାରେ ଆରୁ ପ୍ରଦେଶର ପାଟଣାପୁର ନିର୍ବାଚନ ମଣ୍ଡଳୀରୁ ସ୍ୱାଧୀନ ସଦସ୍ୟ ଭାବେ ନିର୍ବାଚିତ ହୋଇଥିଲେ । ୧୯୬୭ ମସିହା ସାଧାରଣ ନିର୍ବାଚନରେ ଶ୍ରୀ ରାମଶେଷାୟା କୋରାପୁଟ ଜିଲ୍ଲାର ଜୟପୁର ନିର୍ବାଚନ ମଣ୍ଡଳୀର ସ୍ୱତନ୍ତ୍ର ଦଳର ପ୍ରାର୍ଥୀରୂପେ ଓଡ଼ିଶା ସରକାରୀ ବିଧାନସଭାକୁ ନିର୍ବାଚିତ ହୋଇଥିଲେ ।

ଶ୍ରୀ ରାମଚଣ୍ଡୀ, ରାମଚଣ୍ଡୀ ଚ ବହୁମୁଖୀ ସମବାୟ ସମିତିର ପ୍ରତିଷ୍ଠାତା ତଥା ସଭାପତି ସମ୍ମାନ
ସମିତିର ମୋଟ ସଭ୍ୟ ସଂଖ୍ୟା ଦେଖନ୍ତୁ ୧,୫୦୦ ।

ରାଜନୈତିକ, ଲଳିତାସ, ଦର୍ଶନ ତଥା ଅନ୍ୟାନ୍ୟ ବିଭିନ୍ନ ବିଷୟର ଅଧ୍ୟୟନ ଦିଗରେ ଶ୍ରୀ ରାମଚଣ୍ଡୀ
ବିଶେଷ ଅଗ୍ରତ୍ୱ ରହିଥିଲା । ବୃଷ କାର୍ଯ୍ୟରେ ମଧ୍ୟ ସେ ସଫଳତା ଅଂଶ ଗ୍ରହଣ କରୁଥିଲେ ଏବଂ ରାମଚଣ୍ଡୀ ଅନୁ
ବିଭିନ୍ନ ରକମ ପ୍ରସଙ୍ଗ ପ୍ରଦର୍ଶନ କରିବା ଦିଗରେ ଶ୍ରୀ ରାମଚଣ୍ଡୀଙ୍କ ବିଶେଷ ଅବଦାନ ରହିଛି ।

ଯାତ୍ରାରମ୍ଭ

୧୯୩୪ ସାଲ ମେ ୯ ତାରିଖ ସୁଗମାନବ
 ମହାତ୍ମାଗାନ୍ଧୀ ଶ୍ରୀକ୍ଷେତ୍ର ଯେଉଁ ପଦଯାତ୍ରା ଆରମ୍ଭ
 କଲେ, ତାହା କେବଳ ଓଡ଼ିଶାର ହରିଜନମାନଙ୍କ
 ହିତ ପାଇଁ ନୁହେଁ ବା ଓଡ଼ିଶାର ସାଧାରଣ
 ଜନତାର ଧର୍ମକ୍ଷେତ୍ର ଉଦ୍ଦେଶ୍ୟ କରିବା ପାଇଁ ନୁହେଁ ।
 ତାହା ସ୍ଵଳ୍ପ ବାସ୍ତବକୁ ହଜାର ହଜାର ବର୍ଷର ଏକ
 ପ୍ରାଚୀନ ସମାଜର ନବକଳକର ଗଠନ ପାଇଁ ଏକ
 ପରୀକ୍ଷା ପଥ ଥିଲା । ଜାତିପ୍ରଥା ଯେ କେତେ
 ପ୍ରାଚୀନ ତାହା କଳନା କରିଦେବ ନାହିଁ ।
 କିନ୍ତୁ 'ଧର୍ମପଥରୁ' ଆରମ୍ଭ କରି ଶ୍ରୀ ଚୈତନ୍ୟ
 ଉଦ୍ଦେଶ୍ୟ ପର୍ଯ୍ୟନ୍ତ ସମସ୍ତ ଧର୍ମଶାସ୍ତ୍ରରେ ଜତିପ୍ରଥାର
 ଉଦ୍ଦେଶ୍ୟ ବା ପରୋକ୍ଷ ସମାଲୋଚନା କରାଯାଇଛି ।
 କିନ୍ତୁ ମହାତ୍ମାମାନେ ଏ ପଥଟିକୁ ପସନ୍ଦ କରନାହାନ୍ତି
 କିନ୍ତୁ ଜାତିପ୍ରଥାର ପରିଶ୍ରାମ ଅପୂର୍ଣ୍ଣତାକୁ ମଧ୍ୟ ସ୍ଵୀକାର
 କରି ନାହାନ୍ତି । କିନ୍ତୁ ଜାତିପ୍ରଥା ଓ ଅପୂର୍ଣ୍ଣତା
 ଉଦ୍ଦେଶ୍ୟରେ ବ୍ୟବହାର ଯୋଜନା ପ୍ରଥମଥର ପାଇଁ
 ଉଦ୍ଦେଶ୍ୟର ଗାନ୍ଧୀଜୀ ଆରମ୍ଭ କଲେ ।

ସବର୍ଣ୍ଣମାନଙ୍କ ନିର୍ଦ୍ଦୟ ବ୍ୟବହାରରେ ଉପାଡ଼ିତ ହୋଇ
 ନିମ୍ନବର୍ଣ୍ଣର ଲୋକେ ଶେଷରେ ମହାତ୍ମାଙ୍କୁ ବୁଦ୍ଧର
 ଅବତାର ବୋଲି ଗ୍ରହଣ କଲେ ବୋଲି ପ୍ରାଚୀନ ବଙ୍ଗ
 ସାହିତ୍ୟରେ ବର୍ଣ୍ଣିତ ଅଛି । ଅନ୍ୟ ଦିଗରେ
 ହରିଜନମାନେ ଆସକ୍ତ ବୋଲି ବ୍ୟକ୍ତିମାନେ ବୈଷ୍ଣବ
 ଧର୍ମ ଗ୍ରହଣ କରିଥିବାର ବୃତ୍ତନ୍ତ ମଧ୍ୟ ପ୍ରାଚୀନ ଓଡ଼ିଆ
 ସାହିତ୍ୟରୁ ମିଳେ । କିନ୍ତୁ ସନାତନ ସମାଜର
 ପୁନର୍ଗଠନ କର୍ତ୍ତା ବୋଲି କେବେ ହାତକୁ ନେଇ
 ନ ଥିଲେ । ରାମ, ଗୋପାଳ, କେଶବଚନ୍ଦ୍ର, ସ୍ଵାମୀ
 ଦୟାନନ୍ଦ ସମାଜର ପୂର୍ବ ଓ ଆଧ୍ୟାତ୍ମିକ ଗୁରୁ
 ହେଲେ, ମାତ୍ର ସେମାନେ ସମାଜ ଭିତର ହୋଇ
 ରହିଲେ ନାହିଁ । ଗାନ୍ଧୀଜୀ ସମାଜ ଭିତରେ ରହି
 ଯେଉଁ ସାମ୍ପ୍ରଦାୟ ପୁନର୍ଗଠନ ଆରମ୍ଭ କଲେ ତାହା
 ଇତିହାସରେ ଏକ ଅଦ୍ଭୁତପୂର୍ବ ଉଦ୍ୟମ । ସନାତନ
 ସମାଜକୁ ଆଧୁନିକ ସୁରାପପ୍ରାପ୍ତ କରି ପୃଥିବୀର
 ପ୍ରତିଦ୍ଵନ୍ଦ୍ଵ ସେକ୍ସରେ ଛୁଡ଼ା କରିବାକୁ ହେବ—ଏହି
 ପ୍ରତିଶ୍ରୁତି ଯେଉଁ ଗାନ୍ଧୀଜୀ ଯାହା ଆରମ୍ଭ କଲେ । ଏହା

ଏକ ଅନୁଭବ ଧାର୍ମିକ ଓ ସାମାଜିକ ବିପ୍ଳବର
ସୂତ୍ରପାତ୍ର । ଯେଉଁ ଅଭିଯାନ ୧୯୩୮ର ଗ୍ରୀଷ୍ମ-
ଋତୁରେ ଆରମ୍ଭ ହୋଇଥିଲା ତାହାର ପରିସମାପ୍ତି
ଘଟିନାହିଁ । ପ୍ରଚଳିତ ଉତ୍ପାଦନର ବନ୍ଧୁର ପତ୍ନୀ ମଧ୍ୟରେ
ସେ ଗଢ଼ି କରୁଥିଲେ । କିନ୍ତୁ ଯେଉଁ ଉପସ୍ୟା ଉପରେ
ସେ ଅଭିଯାନ ପ୍ରତିଷ୍ଠିତ ତାହା ଉତ୍ସୁକ ପଲକଣ
ହେବ । ପ୍ରତ୍ୟୁ ଗ୍ରୀଷ୍ମ ସମ୍ବନ୍ଧରେ ଶତାଧିକ ମାଲିକ
ପଦସାଧା ଓ ସମ୍ବନ୍ଧ ଶ୍ରେଣୀ ଓ କର୍ମୀ ଆକାଶ
ତଳେ ରହିଯାଏ ଏ ପ୍ରକାର କଠୋର ଉପସ୍ୟା

ଆଜି ପୂଜା କେହି କରିନାହାନ୍ତି । ସେହି ଉପସ୍ୟା
ଆରମ୍ଭ ଶ୍ରୀ କ୍ଷେତ୍ରରେ । ତାହାର ପରିସମାପ୍ତି
ଅପେକ୍ଷା କରି ବସିଛନ୍ତି ପୃଥିବୀର ମାନବ ସମ୍ପ୍ରଦାୟ
ସ୍ୱର୍ଗର ଦେବତା ମଧ୍ୟ । ତାହାର ପୂର୍ବରୁ କରି ପ୍ରତି
ହିନ୍ଦୁ ଆଜି ସେହି ଆରବ୍ୟ ଉପସ୍ୟାରେ ଅଧିକ
କରନ୍ତୁ ଓ ଏ ପ୍ରାଚୀନ ସମାଜରୁ ଶୁଷ୍କ ପଦସାଧ
ପରିତ୍ୟାଗ କରି ବସନ୍ତ ଋତୁର ନବପ୍ରସଙ୍ଗରେ ଯୋଗ
କରନ୍ତୁ । ହଜାର ହଜାର ବର୍ଷର ଏ ସମାଜ
ହଜାର ହଜାର ବର୍ଷର ଗୌରବମୟ ଆତ୍ମ ନିର୍ଦ୍ଦେଶ



୧୯୭୫ ମସିହା ୭, ୮ ଓ ୯ ତାରିଖରେ ପ୍ରତ୍ୟାଶା ଅନୁଷ୍ଠିତ 'ଗାନ୍ଧିଜୀଙ୍କର ଦୈନିକ ପଦସାଧ' ଉପସ୍ୟା
ସମ୍ପର୍କରେ ଉପଲକ୍ଷ୍ୟ ଉପରେ ଉପସ୍ୟା ମହତାବ ପଠାବଦ୍ଧା ବାଣୀରୁ ସୁସ୍ମୃତ ।

ବନ୍ଧୁ ଏଠାରେ ରଖାଯାଇଅଛି । ଗାନ୍ଧୀଜୀଙ୍କ ଆଦର୍ଶ ଓ
ସାଧନା ସମ୍ପର୍କରେ ଦେଶ ଓ ବିଦେଶର ବିଶିଷ୍ଟ
ଲେଖକମାନଙ୍କ ଦ୍ଵାରା ପ୍ରକାଶିତ ସହସ୍ରାଧିକ ପୁସ୍ତକ
ମଧ୍ୟ ଏଠାରେ ଅଛି । ଗାନ୍ଧୀ ସ୍ମାରକ ନିଧି ଦ୍ଵାରା ଏହା
ପ୍ରଚ୍ଛେଦିତ ଓ ପରିଚାଳିତ ।

ମହାତ୍ମାଜୀଙ୍କର ଅସ୍ଥି ବିସର୍ଜନ ପରେ ପ୍ରସ୍ତାବ
ହୋଇଥିଲା ଯେ ଯେଉଁ ସବୁ ସ୍ଥାନରେ ଅସ୍ଥି ବିସର୍ଜନ
କରାଯାଇଅଛି ସେଠାରେ ମହାତ୍ମାଜୀଙ୍କର ସ୍ମୃତିରକ୍ଷା
ନିମନ୍ତେ ଗୋଟିଏ ଲେଖାଏଁ ପାଠାଗାର ଓ ସଭାଗୃହ
ନିର୍ମାଣ କରାଯିବ । ତଦନୁସାରେ ପୁଣି ମହୋଦଧି
କୂଳରେ ମଧ୍ୟ ଗୋଟିଏ ସଭାଗୃହ ଓ ପାଠାଗାର
ନିର୍ମାଣର ପରିଚଳନା ଥିଲା । ମାତ୍ର ସେ ଦିଗରେ
ରାଜ୍ୟ ସରକାରଙ୍କ ମଧ୍ୟରେ କୌଣସି ଉଲ୍ଲେଖଯୋଗ୍ୟ
ପଦକ୍ଷେପ ନିଆଯାଇ ପାରି ନାହିଁ ।

ଗାନ୍ଧୀ ଜନ୍ମ ଶତବାତ୍ସରୀ ପାଳନ ସମୟରେ ଗାନ୍ଧୀଜୀ
ପରିଦର୍ଶନ କରିଥିବା ସମସ୍ତ ଗ୍ରାମ ଓ ଅନୁଷ୍ଠାନରେ
କିଛିଟା ସ୍ମାରକ ରଖିବାର ପ୍ରସ୍ତାବ ଅଛି । ଆଉ
୭ ମାସ ମଧ୍ୟରେ ଏ ଦିଗରେ କେତେଦୂର ଅଗ୍ରଗତି
ସମ୍ଭବ ହେବ କହି ହେଉନାହିଁ । କଟକର କୁଷ୍ଠାଶ୍ରମ
ଓ ଅଲକାଶ୍ରମ ଗାନ୍ଧୀଜୀ ପରିଦର୍ଶନ କରିଥିଲେ ।
କୁଷ୍ଠାଶ୍ରମଟି ଦୁଇଥର ପରିଦର୍ଶନ କରିଥିଲେ ।
ଅନ ଆଶ୍ରମକୁ ଆଶୀର୍ବାଦ କରିଥିଲେ । ବର୍ତ୍ତମାନ ଏହି
ଦୁଇଟି ଅନୁଷ୍ଠାନରେ ଗାନ୍ଧୀଜୀଙ୍କର ସ୍ମରଣରେ କିଛି
ନିର୍ଦ୍ଦିଷ୍ଟ କାର୍ଯ୍ୟ କରାଯାଇପାରେ । କୁଷ୍ଠାଶ୍ରମରେ
ପୂର୍ବପରି କୁଷ୍ଠରୋଗୀ ଏବେ ମଧ୍ୟ ଅଛନ୍ତି । ସେମାନଙ୍କ
ପାଇଁ ଶିକ୍ଷା ଓ ରହିବାର ବ୍ୟବସ୍ଥାରେ କେତେକ
ଉନ୍ନତ ମଧ୍ୟ କରାଯାଇଅଛି ।

ଗାନ୍ଧୀଜୀ ପ୍ରଥମେ ୧୯୨୧ ମସିହାରେ କଟକ ଆସି
କାଠଯୋଡ଼ି କୂଳରେ ନିଜକାଳ ସଭାରେ ଭାଷଣ
ଦେଇଥିଲେ । ସେହି କାଠଯୋଡ଼ି କୂଳରେ ଅବସ୍ଥିତ ଏହି

ଅନାଆଶ୍ରମରେ ଗାନ୍ଧୀଜୀଙ୍କ ସ୍ମୃତିରକ୍ଷା ପାଇଁ କିଛି
ବ୍ୟବସ୍ଥା କରିବା ବିଷୟ ବିଚାରଣା କରାଯାଇଅଛି ।
ଗାନ୍ଧୀଜୀଙ୍କର ସ୍ମୃତିରକ୍ଷା ପାଇଁ ଅନୁଷ୍ଠାନ
ପାଠାଗାର ଓ ସଭାଗୃହ ପ୍ରଭୃତି
ଆବଶ୍ୟକ । ଗାନ୍ଧୀଜୀ ଓଡ଼ିଶାର
ଜିଲ୍ଲା ଅପେକ୍ଷା କଟକ ଜିଲ୍ଲାରେ ଅଧିକ
କଟାଇଛନ୍ତି । କଟକ କେବଳ ଓଡ଼ିଶାର
ସାଧାରଣ ଭାବରେ ସର୍ବ ପୁରାତନ ସଭାମାନ
ମାନଙ୍କମଧ୍ୟରେ ଅନ୍ୟତମ, ତେଣୁ ଏଠାରେ ଗାନ୍ଧୀଜୀଙ୍କ
ସ୍ମୃତିରକ୍ଷା ପାଇଁ କିଛି ଉନ୍ନତ ଧରଣର
ଦେବା ବିଧେୟ ।

ଗାନ୍ଧୀ ସ୍ମାରକ ନିଧି କେତେକ ସ୍ଥାନରେ ସ୍ମୃତି
ନିର୍ମାଣ କରୁଛନ୍ତି । ଜନସାଧାରଣଙ୍କ ପକ୍ଷରୁ
ଆରମ୍ଭ ହେଲେ କଟକରେ ମଧ୍ୟ ଏଭଳି ଏକ ସ୍ମୃତି
ନିର୍ମାଣ କରିବା ସହଜସାଧ୍ୟ ହୁଅନ୍ତା ।

ଗାନ୍ଧୀଜୀ ୧୯୦୩ରୁ ୧୪ ମସିହା ପର୍ଯ୍ୟନ୍ତ
ଆଫ୍ରିକାରେ 'ଦି ଇଣ୍ଡିଆନ୍ ଓପିନିୟନ୍' ନାମକ
ଏକ ପତ୍ରିକା ସଂପାଦନା କରିଥିଲେ । ଏହା
ଆଫ୍ରିକାର ଭାରତୀୟମାନଙ୍କର ମୁଖପତ୍ର
ଭାବରେ ଫେରିବା ପରେ ମହାତ୍ମାଜୀ ୧୯୧୯ ଠାରୁ
ଆମିକେସାନଙ୍କ ଦ୍ଵାରା ପ୍ରକାଶିତ 'ୟୁଏସ୍ ଇଣ୍ଡିଆନ୍
ପତ୍ରିକା'ର ସଂପାଦନା ଦାୟିତ୍ଵ ନେଇଥିଲେ । ୧୯୩୩
୧୯୩୩ରୁ ୩୮ ମସିହା ପର୍ଯ୍ୟନ୍ତ ସେ 'ୟୁଏସ୍
ପତ୍ରିକା'ର ଦାୟିତ୍ଵ ନେଇଥିଲେ । ଏହି
ପତ୍ରିକା ମାଧ୍ୟମରେ ସେ ବିଶ୍ଵର
ସମସ୍ୟାର ସତ୍ୟ ଓ ଅହିଂସା ମାର୍ଗରେ ସମସ୍ୟା
ପାଇଁ ପଥ ପ୍ରଦର୍ଶନ କରୁଥିଲେ । ତାଙ୍କର ସମସ୍ତ
ଲେଖା ଏବଂ ମୁଖ୍ୟ ଭାଷଣଗୁଡ଼ିକ ଏହି ୩୫ ପତ୍ରିକା
ମାଧ୍ୟମରେ ପ୍ରକାଶିତ ହୋଇଅଛି । ଏହିସବୁ ପତ୍ରିକା
ସଂଗ୍ରହ, ସଂପାଦନା ଏବଂ ଅନୁବାଦ କରାଯାଇ ଏହା
କେବଳ ଭାରତୀୟ ଭାଷାମାନଙ୍କରେ ପ୍ରାୟ ୧୫ ଭାଷା

(ଅବସ୍ଥିତ ୧୪ ପୃଷ୍ଠା ଦେଖନ୍ତୁ)

ଓଡ଼ିଶା ଗାନ୍ଧୀ ଶତବାର୍ଷିକୀ

ସାମାଜିକ କାର୍ଯ୍ୟ ଉପସମିତି

ଓଡ଼ିଶା ଗାନ୍ଧୀ ଶତବାର୍ଷିକୀ କମିଟି ୧୯୭୭
ମସିହା ଅଗଷ୍ଟ ୨୭ ତାରିଖରେ ଭୁବନେଶ୍ୱରଠାରେ
ସ୍ୱୟଂସେବା ଗ୍ରାମ୍ୟରେ ଉଦ୍‌ଘାଟିତ ହୋଇଥିବା ପରେ
ଏହାର କାର୍ଯ୍ୟକାଳ କମିଟିର ପ୍ରଥମ ବୈଠକ
ସେପ୍ଟେମ୍ବର ୧୪, ୧୯୭୭ରେ ବସି କେନ୍ଦ୍ରଗୋଟି
ଉପସମିତି ଗଠନ କରିବା ପାଇଁ ସ୍ଥିର କଲେ ।
ବର୍ତ୍ତମାନ ସମୟରେ ଥିବା ଆଠଗୋଟି ଉପସମିତି
ମଧ୍ୟରୁ ସାମାଜିକ କାର୍ଯ୍ୟ ଉପସମିତି ଅନ୍ୟତମ ।

ଏହି ଉପସମିତି ପ୍ରଧାନତଃ ଦୁଇଟି କାର୍ଯ୍ୟକ୍ରମ
ଉପରେ କେନ୍ଦ୍ର ଦେଇଛନ୍ତି । ସେ ଦୁଇଟି ହେଲା
(୧) ଅସ୍ପୃଶ୍ୟତା ନିବାରଣ ଓ (୨) ନିଶା ନିବାରଣ ।
ଓଡ଼ିଶାରୁ ସଂପୂର୍ଣ୍ଣ ରୂପେ ଅସ୍ପୃଶ୍ୟତା ନିବାରଣ ପାଇଁ,
ଏହା ସବୁ ଜାତିର ଲୋକେ ମନ୍ଦିର ଭିତରେ ପ୍ରବେଶ
କରିବା ପାଇଁ ଏବଂ କଅଁଳ କମ୍ପା ପୋଖରୀର ପାଣି
ଧାରି ଓ ଧର୍ମ, ବର୍ଣ୍ଣ ନିର୍ବିଶେଷରେ ବ୍ୟବହାର
କରିବାପାଇଁ ପଦକ୍ଷେପ ନିଆଯାଇଛି ।

ପ୍ରଦେଶରୁ ସଂପୂର୍ଣ୍ଣ ଭାବେ ନିଶା ନିବାରଣ ପାଇଁ
ଗୋଟିଏ ଶିକ୍ଷାପ୍ରଦ ଅଭିଯାନ ନିଆଯାଇଛି । ବିଭିନ୍ନ
ବେସରକାରୀ ସଂସ୍ଥା ଜରିଆରେ ଏହି ପ୍ରକାରର
କାର୍ଯ୍ୟକ୍ରମ ଆଗେଇ ଚାଲିଛି । ସରକାରଙ୍କର ଶିକ୍ଷା,
ସ୍ୱାସ୍ଥ୍ୟ, ଆହବାସୀ ଓ ଗ୍ରାମମଙ୍ଗଳ ଏବଂ ଶ୍ରମ ପ୍ରଚ୍ଛେଦ
ବିଭାଗମାନଙ୍କୁ ଲୋକଙ୍କର ସ୍ୱାସ୍ଥ୍ୟ ଓ ଅର୍ଥନୈତିକ
ଉନ୍ନତି ବସ୍ତୁରେ ଶିକ୍ଷା ଦେବାକୁ ବିଶେଷ ଭାବରେ
ଉପସମିତି ନିବେଦନ କରିଛନ୍ତି । ବିଭିନ୍ନ ଧର୍ମଗୁରୁଙ୍କର
ନିଶା ଉପରେ ଥିବା ଅଭିମତକୁ ଏକତ୍ର କରିବା
ଗୋଟିଏ ପ୍ରକାର ପଥ ଗ୍ରହଣ କରି ଚାଲିଛି ।

ଅନ୍ୟାନ୍ୟ କାର୍ଯ୍ୟମାନଙ୍କ ମଧ୍ୟରେ ଭଙ୍ଗିମୁକ୍ତି,
କୁଷ୍ଠ ରୋଗ ସମ୍ପର୍କରେ ଭ୍ରମ ଧାରଣା ଦୂର, ଆହବାସୀ
ଓ ଦୁର୍ଗତନିବାସୀଙ୍କ ପାଇଁ କାର୍ଯ୍ୟକ୍ରମ ଏବଂ ଅସାମାଜିକ
କାର୍ଯ୍ୟକ୍ରମ ବନ୍ଦ କରିବା ମଧ୍ୟ ଏହି ଉପସମିତିର
ଲକ୍ଷ୍ୟରେ ରହିଛି ।

ଗାନ୍ଧୀ ଶତବାର୍ଷିକୀ ବର୍ଷ ସମୟରେ ଭଙ୍ଗିମୁକ୍ତି
କାର୍ଯ୍ୟକ୍ରମ ଉପରେ ବିଶେଷ ଗୁରୁତ୍ୱ ଦିଆଯାଇଛି ।

ସମାଜରେ ପ୍ରଚଳିତ ଅସ୍ୱାସ୍ଥ୍ୟକର ବ୍ୟବସ୍ଥା ବନ୍ଦ କରିବା ଏବଂ ମେହେନ୍ତରମାନେ ମଇଳା ଟୋକେଇ ମୁଣ୍ଡରେ ନ ନେଇ, ପାଇଖାନାଗୁଡ଼ିକୁ ଆଧୁନିକ ଧରଣର ନିର୍ମାଣ କରିବାର ଚେଷ୍ଟା କରାଯାଉଛି । ଏ ସଂପର୍କରେ ଦୃଢ଼ଜନ ସେବକ ସଂଘ ଏବଂ ଗାନ୍ଧୀ ସ୍ମାରକ ନିଧି ସହାୟ ହୋଇ ଉଠିଛନ୍ତି । ଭାରତ ସରକାରଙ୍କର ସ୍ୱାସ୍ଥ୍ୟ, ପରିବାର ନିୟନ୍ତ୍ରଣ ଓ ସହର ଉନ୍ନୟନ ମନ୍ତ୍ରଣାଳୟ, ଏହି କାର୍ଯ୍ୟକ୍ରମରେ ସାହାଯ୍ୟ କରୁଛନ୍ତି । ଏହି ମନ୍ତ୍ରଣାଳୟ ପ୍ରାଦେଶିକ ସରକାର ଓ ବିଭିନ୍ନ ପୌର ସଂସ୍ଥାକୁ ନିମ୍ନମତେ ନିର୍ଦ୍ଦେଶ ଦେଇଛନ୍ତି :

୧--ନବ ନିର୍ମିତ କୋଠାବାଡ଼ିରେ ଆଧୁନିକ ଧରଣର ପାଇଖାନା ବ୍ୟବସ୍ଥା ରହିବ ।

୨--ଯେଉଁ ସ୍ଥାନମାନଙ୍କରେ ସୋରେଜୁ ଅଛି, ସେଠାରେ ପାଇଖାନାଗୁଡ଼ିକ ସହିତ ବାଧ୍ୟତାମୂଳକ ଭାବେ ସଂଲଗ୍ନ କରିବାକୁ ହେବ ।

୩--ଯେଉଁଠି ସୋରେଜୁ ନାହିଁ, ସେଠାରେ ଶୁଷ୍କ ପାଇଖାନା (ବରପାଳ) କରିବାକୁ ପଡ଼ିବ ।

ଏ ସଂପର୍କରେ ସ୍ୱସ୍ତୀୟ ଗାନ୍ଧୀ ଶତବାର୍ଷିକୀ କମିଟି ତରଫରୁ ବିଭିନ୍ନ ପ୍ରସ୍ତରପତ୍ର ଆଦି ଦେଖିଯାଏ ବୋଧାଯାଉଛି । ଏହି ବିଷୟରେ ଓଡ଼ିଶାର ସମସ୍ତ ପୌର ସଂସ୍ଥାମାନଙ୍କରେ ଏକ ସମ୍ମିଳନୀ ଖୁବ୍ ନିକଟରେ ସଜ୍ୟ ଗାନ୍ଧୀ ଶତବାର୍ଷିକୀ ସାମାଜିକ କାର୍ଯ୍ୟକ୍ରମ ଉପସମିତି ତରଫରୁ ଆୟୋଜନ କରାଯାଉଛି ।

ଆମ ସମାଜରେ କୁଷ୍ଠରୋଗୀମାନଙ୍କ ପ୍ରତି ଯେପରି ଦୃଶ୍ୟ ମନୋରାଜ୍ୟ ରହିଛି, ତାହାର ଦୂରୀକରଣ ପାଇଁ ସାମାଜିକ କାର୍ଯ୍ୟ ଉପସମିତି ପକ୍ଷରୁ ପଦକ୍ଷେପ ନିଆଯାଉଛି ।

ଓଡ଼ିଶା ସ୍ୱାସ୍ଥ୍ୟ ସ୍ମାରକ କୁଷ୍ଠସେବା ପ୍ରତିଷ୍ଠାନର ନିର୍ଦ୍ଦେଶକ ଆର. ଭି. ଓ. କାର୍ଯ୍ୟକାରୀ କୁଷ୍ଠରୋଗ

ସଂପର୍କରେ ମୂଳ ଇଂରାଜୀ ଲେଖା ଦେଖନ୍ତୁ । ଓଡ଼ିଆ ଅନୁବାଦ କରାଯାଉଛି ।

କୁଷ୍ଠରୋଗୀମାନଙ୍କ ସମସ୍ୟା ସଂପୂର୍ଣ୍ଣ

- ୧ । କୁଷ୍ଠରୋଗ ସମସ୍ୟା ସଂପୂର୍ଣ୍ଣ ।
- ୨ । କୁଷ୍ଠରୋଗ ସଂକ୍ରମଣ ।
- ୩ । କୁଷ୍ଠରୋଗର ପ୍ରାଥମିକ ଚିକିତ୍ସା ।
- ୪ । କୁଷ୍ଠରୋଗର ସଂକ୍ରମକର ସୀମିତ ଅଟେ ।
- ୫ । କୁଷ୍ଠରୋଗର ବିକଳାଙ୍ଗ ଅବସ୍ଥା ।
- ୬ । କୁଷ୍ଠରୋଗ ଆରୋଗ୍ୟ ପାଏ ।
- ୭ । କୁଷ୍ଠଗ୍ରସ୍ତ ଉତ୍ତମ ସମସ୍ୟା ।
- ୮ । କୁଷ୍ଠରୋଗର ଆକ୍ରମଣରୁ ଆପଣଙ୍କ ନିରାକାର ବ୍ୟବସ୍ଥା ।
- ୯ । କୁଷ୍ଠରୋଗୀମାନଙ୍କ ଚିକିତ୍ସା ମଣିଷ ଉପରେ ଆପଣଙ୍କ ନିରାପଣ ନିର୍ଭର କରେ ।
- ୧୦ । ଜାଣିଥିବା କୁଷ୍ଠ ସମସ୍ୟା ସମାଧାନର ଉପାୟ । ଓଡ଼ିଶାର ଆବିବାସୀ ଓ ଦୂରଜନମାନଙ୍କର ସର୍ବାଙ୍ଗୀନ ଉନ୍ନତି ପାଇଁ ଏହି ଉପସମିତି ଦେ-ସରକାରୀ ସଂସ୍ଥାମାନଙ୍କ ଜଗିଆରେ ଉଦ୍ୟମ କରୁଛନ୍ତି । ସେମାନଙ୍କର ବିଭିନ୍ନ ସମସ୍ୟା ପଥ୍ୟ ଶିକ୍ଷା, ସ୍ୱାସ୍ଥ୍ୟ, ଭୂମି ଇତ୍ୟାଦି ସମାଧାନ କରିବା ପାଇଁ ବିଭିନ୍ନ ବ୍ୟକ୍ତି ଓ ଅନୁଷ୍ଠାନମାନଙ୍କର କର୍ମଚାରୀମାନଙ୍କୁ ନେଇ ସାମୟିକ ବୈଠକ କରାଯାଉଛି । ଗାନ୍ଧୀ ଶତବାର୍ଷିକୀରେ ଏହି ଦେସରକାରୀ ସଂସ୍ଥାମାନଙ୍କର ସମନ୍ୱୟ ସ୍ଥାପନ କରିବା ପାଇଁ ଏମାନଙ୍କର ଗୋଟିଏ ସମ୍ମିଳନୀ ମେ'ମାସରେ ବସିବାର ସ୍ଥିର କରାଯାଇଛି ।

ଗତ ଜାନୁୟାରୀ ମାସରେ ଭୁବନେଶ୍ୱରରେ ଏହି ଉପସମିତି ଆନୁକୂଲ୍ୟରେ ସଜ୍ୟପ୍ରସାସ୍ୟ ଗୋଟିଏ

ସୁରକ୍ଷା ପ୍ରମାଣପତ୍ର ସମ୍ମିଳନୀ ଅନୁଷ୍ଠିତ ହୋଇଥିଲା । ଏହି ସମ୍ମିଳନୀକୁ ରାଜ୍ୟ ଗାନ୍ଧୀ ଶତବାର୍ଷିକୀ କାର୍ଯ୍ୟକାଳ କମିଟିର ଅଧ୍ୟକ୍ଷ ଡଃ ହରେକୃଷ୍ଣ ମହତାବ ଉଦ୍‌ଘାଟନ କରିଥିଲେ ଓ ଉଦ୍‌ଘାଟନ ଦିନରେ ରାଜ୍ୟ ଆଦିବାସୀ ଓ ଗ୍ରାମମଜ୍ଜନ ମନ୍ତ୍ରୀ ଶ୍ରୀ ଶାନ୍ତନୁମାର ଦାସ ମୁଖ୍ୟ ଅତିଥି ରୂପେ ଯୋଗ ଦେଇଥିଲେ । ଉପସମିତିର ସଭାପତି ଡଃ ସଦାଶିବ ମିଶ୍ର ଏବଂ ଗାନ୍ଧୀ ଶତବାର୍ଷିକୀ କମିଟିର ସଂପାଦକ ଶ୍ରୀ ହରମୋହନ ପଟ୍ଟନାୟକ ସମ୍ପାଦନା ଉଦ୍‌ଘାଟନ ଓ ଉଦ୍‌ଘାଟନ ଉତ୍ସବ ଦିନରେ ସଭାପତି ଭୂମିଭୂମିରେ । ଏହି ସମ୍ମିଳନୀରେ ରାଜ୍ୟର ବିଭିନ୍ନ ସ୍ଥାନରୁ ୪୦ ଜଣ ପ୍ରତିନିଧି ଏବଂ ରାଜ୍ୟସାର ବିଭିନ୍ନ ଶିକ୍ଷା ଓ ସାଂସ୍କୃତିକ ଅନୁଷ୍ଠାନର ପ୍ରତିନିଧିମାନ ଯୋଗ ଦେଇଥିଲେ । ଆଦିବାସୀ ଓ ହରିଜନମାନଙ୍କର ଅର୍ଥନୈତିକ ଉନ୍ନତି ବ୍ୟବସ୍ଥା, ଭଙ୍ଗିମୁକ୍ତି କାର୍ଯ୍ୟକ୍ରମ, ନିଗମକାରଣ, ଅସବର୍ଣ୍ଣ ବିବାହ ସଂପର୍କରେ ବିଭିନ୍ନ ପ୍ରସ୍ତାବମାନ ଗୃହୀତ ହୋଇଥିଲା ।

ଗାନ୍ଧୀଜୀଙ୍କର ଐତିହାସିକ ପଦଯାତ୍ରାର ସ୍ମରଣ ପାଇଁ ପୁରୀଠାରେ ଏକ ସମ୍ମିଳନୀ ମେ'ମାସରେ ଅନୁଷ୍ଠିତ ହେବ ବୋଲି ଠିକ ହୋଇଥିଲା ।

ସ୍ଵାସ୍ଥ୍ୟ ଗାନ୍ଧୀ ଶତବାର୍ଷିକୀ ସାମାଜିକ କାର୍ଯ୍ୟକ୍ରମ ଉପସମିତି ତରଫରୁ ଗଭୀର ବର୍ଷର ବିଭିନ୍ନ ସ୍ତରରେ ଶିବିରମାନ ଅନୁଷ୍ଠିତ ହୋଇଯାଇଛି ।

୧୯୭୮ ମସିହା ୨୩ ତାରିଖଠାରୁ ୨୫ ତାରିଖ ପର୍ଯ୍ୟନ୍ତ ଗଞ୍ଜାମ ଜିଲ୍ଲାରେ ଏକ ଶିବିର ଅନୁଷ୍ଠିତ ହୋଇ ଯାଇଛି ।

ସ୍ଵାସ୍ଥ୍ୟ ଉପସମିତି ତରଫରୁ ଅପ୍ପୂର୍ଣ୍ଣା ନିବାସିନୀ, ଭଙ୍ଗିମୁକ୍ତି, ସଫେଇ ଇତ୍ୟାଦି ସଂପର୍କରେ ନିଅଗୋଟି ସତ୍ୟ ପ୍ରଭୃତ ପଞ୍ଚ ଉତ୍କଳ ହରିଜନ ସେବକ ସଂଘ ଜୟପୁର ଓଡ଼ିଶାକୁ ଅସିଛି ଏବଂ ସେସବୁ ଓଡ଼ିଶାର ବିଭିନ୍ନ ସ୍ଥାନରେ ପ୍ରସାର କରାଯାଇଛି ।

ରାଜ୍ୟ ସମାଜ ସେବକ ସମ୍ମିଳନୀ ଓ ବେସରକାଳ ସଂଗ୍ରାମୀନୀଙ୍କର ସମ୍ମିଳନୀ ପରେ ରାଜ୍ୟ ପୌର ସଂଗ୍ରା ସମ୍ମିଳନୀ, ନିଗା ଓ ଅପ୍ପୂର୍ଣ୍ଣା ନିବାସିନୀ ପାଇଁ ଆଲୋଚନା ଚଳି, ବିଭିନ୍ନ ତାଲିମ ଶିବିର, ବକ୍ତୃତା ଓ ପ୍ରବନ୍ଧ ପ୍ରତିଯୋଗିତା ଇତ୍ୟାଦି ହେବାକୁ ସ୍ଥିର କରାଯାଇଛି ।

ଓଡ଼ିଶା ରାଜ୍ୟ ଗାନ୍ଧୀ ଶତବାର୍ଷିକୀ କମିଟିର ମୁଖପତ୍ର "କାର୍ତ୍ତବୀର" ଏହି ଉପସମିତି ତରଫରୁ ପ୍ରକାଶ ପାଇଛି । ଏଥିରେ ଗାନ୍ଧୀ ଶତବାର୍ଷିକୀ କମିଟିର କାର୍ଯ୍ୟକ୍ରମ ତଥା ଏ ସମ୍ପର୍କରୁ ସାବଣୀ ସମ୍ବାଦ ପ୍ରକାଶ ପାଇଛି । ନିଗା ନିବାସିନୀ ଓ ଅପ୍ପୂର୍ଣ୍ଣା ନିବାସିନୀ ସମ୍ପର୍କରେ ଗାନ୍ଧୀଜୀଙ୍କ ବାଣୀ ଏବଂ ଲେଖାସବୁ ବିଶେଷ ଭାବରେ ସ୍ଥାନ ପାଇଛି । ଗତ ୧୯୭୮ ମସିହା ଅକ୍ଟୋବରଠାରୁ ଏହି ପତ୍ରିକା ପ୍ରକାଶ ପାଇ ଆସୁଛି ଓ ଦିନା ମୂଲ୍ୟରେ ବଣାଯାଉଛି ।

ଦୁଇନର ମୁକାବିଲା କରିବା ପାଇଁ ସଂଚୟ କରନ୍ତୁ

ଯୋଗ୍ୟ ଅର୍ଥ ସେଭିଂସ୍ ବ୍ୟାଙ୍କରେ ଆଜି ଫିକ୍ସଡ ଡିପୋଜିଟ୍
ଏକାଉଣ୍ଟ ଖୋଲନ୍ତୁ ।

*ଏହି ଏକାଉଣ୍ଟରେ ଟ ୫୦୦୦୦ କରି ଜମା ଦିଆଯାଇ ପାରିବ

*କଣକିଆ ଏକାଉଣ୍ଟରେ ଟ ୨୫,୦୦୦ ଓ ସୁଗ୍ଗ ଏକାଉଣ୍ଟରେ
ଟ ୫୦,୦୦୦ ଜମା ଦିଆଯାଇ ପାରିବ ।

*ପ୍ରତି ଟ ୫୦୦୦୦ ଜମା ଉପରେ ୫ ବର୍ଷ ପରେ ଟ ୭୨୫୦ ପଇସା
ମିଳିବ ।

ଜମା ଟଙ୍କାରୁ ମିଳୁଥିବା ଲାଭ ଉପରେ ଆୟକର ପଡ଼େ ନାହିଁ ।
ବିଶେଷ ବିବରଣୀ ପାଇଁ ନିକଟତମ ଡାକ୍ତରୀରେ ଅନୁସନ୍ଧାନ
କରନ୍ତୁ ।

ଲୋକ ସଂପର୍କ ନିକେଟ୍ ଶାଳୟ
ଭୁବନେଶ୍ୱର

ଶ୍ରମ ଏବଂ ଉତ୍ପାଦିକା ଶକ୍ତି : ଏକ ଆଲୋଚନାଚକ୍ର

କିଛିକାଳ ପୂର୍ବେ ବଡ଼ବଳାରେ ଓଡ଼ିଶା ଶ୍ରମ କମିଶନଙ୍କ ଆବୃତ୍ତ୍ୟରେ 'ଶ୍ରମ ଏବଂ ଉତ୍ପାଦିକା ଶକ୍ତି' ସଂପର୍କରେ ଅନୁଷ୍ଠିତ ଏକ ଆଲୋଚନା ଚକ୍ରରେ ବିଭିନ୍ନ ବକ୍ତା ଦେଇଥିବା ବକ୍ତୃତାରୁ ସଂଗୃହଣ ।

ଶ୍ରମ ଏବଂ ଉତ୍ପାଦିକା ଶକ୍ତି

ଆଜ ଦେଶର ଅଗ୍ରଗତରେ ଉତ୍ପାଦନା ଶକ୍ତିର ବୃଦ୍ଧିକରଣ ଯେପରି ଜରୁରୀ ସମସ୍ୟା ରୂପେ ଅନୁଭୂତ ହେଉଛି, ତାହା ଅନ୍ୟ କୌଣସି ସମୟରେ ଯେପରି ହେବ ଅନୁଭୂତ ହେବ ନ ଥିବ । ଦ୍ଵିତୀୟ ଓ ତୃତୀୟ ଐତିହାସିକ ଯୋଜନାମାନଙ୍କରେ ଏ ସମସ୍ୟା ସଂଗ୍ରାହରେ ବହୁଳଭାବେ ଆଲୋଚନା କରାଯାଇଛି । ପଞ୍ଚମ ଆମେ ଯୋଜନାର ଛୁଟିଦିନ (କମ୍ପ୍ୟା ଏଥିଯୋଗୁ ଅମେ ଶୁଭକ୍ରାନ୍ତ) ଅନୁଭବ କରୁଛୁ ତଥାପି ଏ ବିଷୟ-ସମ୍ପର୍କରେ ଗୁରୁତ୍ଵ କୌଣସିମତେ ମୁଁ ସୁମାଣ ବା ହ୍ରାସ ହୋଇପାରିବ ନାହିଁ । ବିଭିନ୍ନ ମଜୁରୀବୋର୍ଡ଼ର ପ୍ରମୁଖାମାନଙ୍କରେ ଏହି ଉତ୍ପାଦନା ଶକ୍ତି ଉପରେ ଧ୍ୟାନ ଦେଇ ପ୍ରଶ୍ନ ଉତ୍ତରାପିତ କରାଯାଇଛି । କେତେକ ମଜୁରୀ ବୋର୍ଡ଼ ମଧ୍ୟ, ମଜୁରୀ ନିର୍ଦ୍ଧାରଣ ସମସ୍ୟାରେ

ଉତ୍ପାଦନା ଶକ୍ତିକୁ ଏକ ଉପାଦାନରୂପେ ଗ୍ରହଣ କରି ଆସାନ୍ତି । ଏ ଦେଲେ ମଧ୍ୟ କେନ୍ଦ୍ର ନିର୍ଦ୍ଦିଷ୍ଟଭାବେ ସେଗୁଡ଼ିକ କପରି ସଂଲଗ୍ନ କରାଯିବ, ତା ଉପରେ ମତାମତ ମଧ୍ୟ ଦେଇ ନାହାନ୍ତି । ପୁଣି ଉତ୍ପାଦନା ଶକ୍ତିର ବାର୍ତ୍ତା ପରିସ୍ରବର ଓ ପରିସ୍ରବାର କରାଯିବାରେ ଦେଶର ବହୁ ଉତ୍ପାଦନା ସମିତି ଭଲ କାର୍ଯ୍ୟମାନ କରୁଛନ୍ତି । ଦେଶର ଶିଳ୍ପପତିମାନେ ସତ୍ୟାସତ୍ୟ ଉତ୍ପାଦନା ଶକ୍ତିର ବୃଦ୍ଧିକରଣ ଉପରେ ବିଶେଷକରି ଦେଶ ଅର୍ଥନୀତିର ସୁରକ୍ଷାପାଇଁ ଗୁରୁତ୍ଵ ଆଶ୍ଵେପ କରିଆସାନ୍ତି । କେତେକ ଦୟିତ୍ଵସଂପନ୍ନ ଶ୍ରମ ସଂଗଠନକୁ ଗୁଡ଼ିଦେଲେ ଅନ୍ୟ ଶ୍ରମ ସଂଗଠନ-ଗୁଡ଼ିକର ସଂକୋଚନ ରହିଛି । ଏହାହିଁ ଦେଖି ବିଶ୍ଵାସୀମାନର ପରିପ୍ରେଷି ବା ଭୂମିକା ଏବଂ ଏହାର

ଉତ୍ପାଦନା ଆନ୍ଦୋଳନ ଆନ୍ଦୋଳନ ବସ୍ତୁକୁ ଉପରେ ଆମେ ଭାବିବାକୁ ଯାଉଛୁ ।

ଉତ୍ପାଦନା ଶକ୍ତିର ସଂଜ୍ଞା ବିଭିନ୍ନ ପ୍ରକାରରେ ନିର୍ଦ୍ଦେଶିତ ହୋଇଛି । ମୌଳିକ ଏବଂ ବ୍ୟାପକ ଅର୍ଥରେ ଉତ୍ପାଦନା ଶକ୍ତିର ବୁଝିକରଣ କହିଲେ ବୁଝାଯାଉଛି ଯେ, ଉତ୍ପାଦନର ସମସ୍ତ ଶକ୍ତି ଯଥା— ମଣିଷ ଶକ୍ତି, ଅର୍ଥ ବା ପୁଞ୍ଜି, ଯନ୍ତ୍ରପାତି, କମ୍ପ୍ୟୁଟର ଏବଂ ବନାର ହାଟ ପ୍ରଭୃତିକୁ ଦକ୍ଷତାର ସହିତ ନିୟନ୍ତ୍ରିତ କରିବା ଏବଂ ଅଳ୍ପ ଖର୍ଚ୍ଚରେ ଭଲ ଜିନିଷ ତିଆରି କରି ତାକୁ ବିକ୍ରି କରିବା । ତେଣୁ ଏହି ପ୍ରଣାଳୀରେ ସଫଳତା ପାଇଁ ମୁଖ୍ୟ ଉଦ୍ଦେଶ୍ୟ ହେଲେ—ଶ୍ରମ, ପୁଞ୍ଜି, ଶକ୍ତି ସରକାର ଏବଂ ସହୋପରି ଖାଉଟି । ଯାହାହେଉ ଆଜିର ଆନ୍ଦୋଳନ ତତ୍ତ୍ୱରେ ଶ୍ରମ ସଂଗ୍ରାହରେ ଉତ୍ପାଦନାଶକ୍ତି ବସ୍ତୁରେ ଗୁରୁତ୍ୱକୁ ଆନ୍ଦୋଳନ କରୁଛି । ତେଣୁ ସ୍ୱତନ୍ତ୍ର ପ୍ରଶ୍ନ ଉଠୁଛି ଯେ, ମଣିଷ ଶକ୍ତିର କିପରିଭାବେ ଦକ୍ଷ ବ୍ୟବହାର କରାଯାଇପାରିବ ।

ଅନ୍ୟାନ୍ୟ ମାନବିକ ସମସ୍ୟା ପରି ଏହି ସମସ୍ୟା-ଜନିତ ଗୋଟିଏ ପ୍ରଶ୍ନର ଗୋଟିଏ ଉତ୍ତର ନାହିଁ । କିନ୍ତୁ ଏହା କୁହାଯାଇପାରେ ଯେ, ମନସ୍ତତ୍ତ୍ୱମୂଳକ, ଶାରୀରିକମୂଳକ ଓ ଅର୍ଥନୀତିମୂଳକ ତିନୋଟି ଉତ୍ପାଦନା ସାଧାରଣତଃ ଉତ୍ପାଦନା ଶକ୍ତିକୁ ପ୍ରଭାବିତ କରିଥାଏ । ତେଣୁ କେତେକ ଉପାଦାନର ସଂକ୍ଷିପ୍ତ ଆନ୍ଦୋଳନ କରିବାରେ ନିମ୍ନରେ ପ୍ରସ୍ତାବ କରାଯାଇଛି ।

ପ୍ରଥମ ପଦକ୍ଷେପ ହେଲା ଉତ୍ପାଦନା ଶକ୍ତିର ସଚେତନତାକୁ ରକ୍ଷା କରିବାପାଇଁ ସୁସ୍ଥ ବାସୁମଣ୍ଡଳ ସୃଷ୍ଟି କରିବା । ତେଣୁ ଉତ୍ତମେ ମାଲିକ ଓ ଶ୍ରମିକଙ୍କ ପାଇଁ ଏହାର କି ପ୍ରକାର ଉପାଦେୟତା ଅଛି, ତାହା ପ୍ରଥମେ ବର୍ଣ୍ଣନା କରିବାକୁ ପଡ଼ିବ । ଫଳରେ ଏହା

ସେମାନଙ୍କ ମଧ୍ୟରେ ବିଶ୍ୱାସ ଜନ୍ମାଇ ଭଲ ଶକ୍ତିର ଲାଭ ହାସଲରେ ବିଶେଷ ସହାୟକ ଭାବେ ତେଣୁ ସ୍ୱାର୍ଥର ପାରସ୍ପରିକ ବୁଝାମଣାକୁ ସୁସ୍ଥ କରିବାକୁ ପଡ଼ିବ ।

ନୂତନ ନୂତନ ଉତ୍ପାଦନା ପ୍ରଣାଳୀ ପାରମ୍ପରିକ ମାଡ଼ଗୁଡ଼ିକୁ ତ୍ୟାଗ କରିବା ଅନୁମୋଦିତ ଏହି ଦୁଇଟି ମନସ୍ତାତ୍ତ୍ୱିକ ଉତ୍ପାଦନର ଅନୁମୋଦିତ କର୍ତ୍ତମାନ ଯୁଗରେ ଉତ୍ପାଦନ ଶକ୍ତିର ପରିବର୍ତ୍ତନ ଓ ଖାଉଟି ଶ୍ରେଣୀର ଅଭାବର ପରିଣତ ଯଦି ମାଲିକ, ତଦାରଖକାଳୀ ଓ ଶ୍ରମିକମାନଙ୍କ ସବୁ ପରିବର୍ତ୍ତନଗୁଡ଼ିକୁ ସ୍ୱେଚ୍ଛାରେ ଓ ରୁଚିତ ଭାବେ କରନ୍ତି, ତା'ହେଲେ ଉତ୍ପାଦନା ଶକ୍ତିର ବୁଝିକରଣ କରାଯାଇପାରିବ । ତଦନୁସାରେ ପୁରୁଣା ଅଭ୍ୟାସଗୁଡ଼ିକ ତ୍ୟାଗ କରିବା ଏବଂ ବାଞ୍ଛନୀୟ । ଯଦି ଓ କର୍ତ୍ତମାନ ପରିସ୍ଥିତିରେ ଉତ୍ତମ ଭଲ ଅଭ୍ୟାସଗୁଡ଼ିକ ଅତଳନ୍ତି ବୋଲି ଜଣାପଡ଼ୁଛି ତା'ହେଲେ ସେ ଅଭ୍ୟାସଗୁଡ଼ିକ ମଧ୍ୟ ଗ୍ରହଣ କରାଯାଇ ପାରେ । ଏ ସଫଳତାରେ ଦୁଇଟି ଉତ୍ପାଦନା ବିଧି ଧ୍ୟାୟାଯାଇପାରେ । ସାଧାରଣତଃ ଦିନରେ କାମ କରାଯୁକ୍ତିଯୁକ୍ତ ବୋଲି ମନେ ହୋଇଥାଏ । ଯଦି ଯନ୍ତ୍ରପାତିର ରକ୍ଷଣାବେକ୍ଷଣ ପାଇଁ ସମସ୍ୟା ପଡ଼ିବ ତାହା କରିବାକୁ ଦରକାର ପଡ଼େ, ତା'ହେଲେ ପରିବର୍ତ୍ତନ କାର୍ଯ୍ୟର ସମୟ ବା ପାଳକୁ ସ୍ୱୀକୃତି ନିଶ୍ଚୟ ହୋଇଥାଏ । ଯଦି ଏହା ନ କରାଯାଏ ତା'ହେଲେ କାଳକ୍ରମେ ଯନ୍ତ୍ରପାତି ପରିସ୍ତରଣରେ ମଣିଷ ଓ ତାହାର ଦକ୍ଷତା ହ୍ରାସ କରିବ । ସ୍ପେନ୍ କାର୍ବନ୍ (Plain Carbon) ଯେତେବେଳେ ଗୋଟିଏ ଖାଉଟି ଆଲୋୟ ସ୍ଟିଲ୍ (Alloy Steel) ପରିସ୍ଥିତିରେ ରହିବ ତାହା ଲୋଡ଼ି ହିଁ, ସେତେବେଳେ ଗୁଡ଼ିକା ନ ଥିବା (Plain Carbon Steel) ହେବ କାର୍ବୋନ୍ ସ୍ଟିଲ୍ ର ଉତ୍ପାଦନ କରାଯାଇପାରେ ।

ଶ୍ରମଦଳର ଆଦୌ ସମାଧାନ ହୋଇପାରିବ ନାହିଁ ।
ତେଣୁ ପରିବର୍ତ୍ତନଗୁଡ଼ିକ କାର୍ଯ୍ୟକାରୀ କରିବାକୁ
ତେଣୁ ଗୋଟିଏ ଜନସମ୍ମତ ବିଶେଷ ଦୃଷ୍ଟି ଦେବାକୁ
ପଡ଼େ ଏବଂ ସେ ବିଷୟଟି ହେଲା—ପରିବର୍ତ୍ତନ
ଶୈଳୀର ଉତ୍ତମ କାର୍ଯ୍ୟକାରୀ ପଦ୍ଧତି ଅବଲମ୍ବନ ପାଇଁ
ସଂପୃକ୍ତ ଶକ୍ତିମାନଙ୍କର ସହଯୋଗ ଓ ସହଗ୍ରାହ୍ୟତା
ପ୍ରାପ୍ତ ନୁହେଁ । ଏହା ନିଶ୍ଚିତ ଯେ ବିଭିନ୍ନ ଉପାଦାନ
ଓ ପରିସ୍ଥିତି ଉପରେହିଁ ମିଳିତ ବୁଝାମଣା ନିର୍ଭର
କରିଥାଏ । ତଥାପି ଏହା ନିଃସନ୍ଦେହ ଯେ, ଯେ
କୌଣସି ପରିବର୍ତ୍ତନ ଶୈଳୀର ଉତ୍ତମ ପ୍ରଚଳନପାଇଁ
ପୂର୍ଣ୍ଣ ସହଯୋଗ ଏକାନ୍ତ କାମ୍ୟ ।

ଉତ୍ପାଦକ ଶକ୍ତିର ବୃଦ୍ଧି ପାଇଁ ଶୁଖିଲାହିଁ ଆଉ
ଗୋଟିଏ ଉପାଦାନ । ତେଣୁ ବର୍ତ୍ତମାନ ବିଭାର
କରା, ଶୁଖିଲା କହିଲେ କ'ଣ ବୁଝା ପଡ଼ୁଛି ?
ଏହି ଶୁଖିଲାହିଁ ମନରେ ଏକ ମନୋଭାବ, ଯାହା
ନିଶ୍ଚିତ ଭାବେ ଏକ ବ୍ୟକ୍ତିବିଶେଷ ନିଜକୁ ପୂର୍ଣ୍ଣ
ଭାବରେ ସଂଘ ଓ ସଂଘର ଦରକାରଜନକ
ସମ୍ପର୍କରେ ଆତ୍ମପ୍ରକାଶ କରିଥାଏ । ଏହି ଶୁଖିଲା
ଭାବ ଯୋଗୁଁ, ସେ ଯେଉଁ କାର୍ଯ୍ୟରେ ବାହେଲ
ହୋଇପାଉ ନା କାହିଁକି, ସେଥିରେ ସେ ଦସତା
ପ୍ରକାଶ କରିଥାଏ । ଏହା କେବଳ ଶ୍ରମିକମାନଙ୍କ ପ୍ରତି
ସମ୍ମତ ନୁହେଁ, ବରଂ ଅପର ପକ୍ଷରେ ଏହା
ଭାରତୀୟ ମାଲିକ ଗୋଷ୍ଠୀ ପରିଚାଳନା ପକ୍ଷ
ରେ ଅନ୍ୟମାନଙ୍କ ପ୍ରତି ମଧ୍ୟ ପ୍ରୟତ୍ନ ହୋଇଥାଏ ।

ଅମୋଦପୂର୍ଣ୍ଣ କାର୍ଯ୍ୟ ପରିବେଶକୁ ଶ୍ରମିକର ତା
କାର୍ଯ୍ୟ ପ୍ରତି ମନୋନିବେଶ କରାଇବାର ଗୁରୁତ୍ୱପୂର୍ଣ୍ଣ
ମିଶ୍ରଣ ହେବା କରିଥାଏ । ଏହା ଶାସ୍ତ୍ରୀକ ଉପାଦାନ
ସମ୍ପର୍କର ଅନ୍ତର୍ଭୁକ୍ତ । କର୍ତ୍ତୃକ ପରିବେଶ ପ୍ରତିଷ୍ଠାନର
ସମ୍ପର୍କ ଚଟାଣ ଓ ଧୂଳି ଧୂସରିତ ଆବହାଣ୍ଡି । ଶ୍ରମିକ
ଅପତ୍ତୋଷ ଜନ୍ମାଇଥାଏ ଏବଂ କାର୍ଯ୍ୟ-
କ୍ରମର ଲକ୍ଷ୍ୟକୁ ବ୍ୟାହତ କରିଥାଏ ।

ଶାସ୍ତ୍ରୀକ ପରିସ୍ଥିତି ସହିତ ସୁରକ୍ଷା ଏବଂ ସ୍ୱାସ୍ଥ୍ୟ
ଅଙ୍ଗାରୀ ଭାବେ ନୁହେଁ । ଏହି ସୁରକ୍ଷା ଓ ସ୍ୱାସ୍ଥ୍ୟର
ଅଗ୍ରତତ୍ତ୍ୱ ଓ ଅବ୍ୟାହତରେହିଁ ବହୁଳ ଉତ୍ପାଦନା ଶକ୍ତି
ବୃଦ୍ଧି ପାଇଥାଏ । ଶ୍ରମିକର ନିର୍ଦ୍ଦେଶ ଗ୍ରାହ୍ୟ, ଉତ୍ପା-
ଦନା ଶକ୍ତି ଯେଉଁ ପରିମାଣରେ ହାସଲ ହେବା କଥା
ତାହାଠାରୁ ନମ୍ନ ସ୍ତରରେ ରହିଥାଏ । ଏହା ଶିଳ୍ପ
ଅନୁପ୍ରଣାଳୀର ଅନ୍ୟତମ କାରଣ ହୋଇଥାଏ ଏବଂ
ଫଳରେ ଏହା ଉତ୍ପାଦନକୁ ବ୍ୟାହତ କରିଥାଏ ।
ତେଣୁ ଏ ସବୁର ନିରାକରଣ ପାଇଁ ସୁରକ୍ଷା ଏବଂ
ଦୁର୍ଘଟଣା ନିରାକରଣ ଯୋଜନା ଏବଂ ତାହା ଶିଳ୍ପର
ବହୁଳ ପରିବର୍ତ୍ତନ ଏକାନ୍ତ ବାଣ୍ଟିମୟ ।

ମଙ୍ଗଳଜନକ ବ୍ୟବସ୍ଥା ଯଥା—କ୍ୟାଞ୍ଚିନ୍,
ଶିକ୍ଷା, ଗୃହ ଓ ଅନ୍ୟାନ୍ୟ ଅମୋଦପ୍ରମୋଦ
ବ୍ୟବସ୍ଥାମାନଙ୍କର ପ୍ରଚଳନ କେବଳ ପ୍ରତିଷ୍ଠାନ-
ମାନଙ୍କର ସହଯୋଗପୂର୍ଣ୍ଣ ବାତାବରଣ ଖୋଲାଏ ନାହିଁ
ବରଂ ଅନ୍ୟ ପକ୍ଷରେ ପ୍ରତିଷ୍ଠାନମାନଙ୍କରେ ଏକ
ସ୍ୱାସ୍ଥ୍ୟ, ସନ୍ତୁଷ୍ଟ ଓ ଉତ୍ପାଦନସମ୍ମତ ଶ୍ରମିକ ସମାଜ ଗଢ଼ି
ଉଠିଥାଏ । ଶିଳ୍ପ ପ୍ରତିଷ୍ଠାନମାନଙ୍କର ଅବସ୍ଥିତିକୁ
ନେଇ ଏହି ସବୁ ମଙ୍ଗଳଜନକ ବ୍ୟବସ୍ଥାମାନ ପ୍ରଦର୍ଶନ
କରାଯାଇଥାଏ । ଉଦାହରଣସ୍ୱରୂପ କୁହାଯାଇପାରେ
ଯେ, ଯଦି ଗୋଟିଏ ଶିଳ୍ପ ପ୍ରତିଷ୍ଠାନ ନଗର କିମ୍ବା
ସହର ନିକଟରେ ଅବସ୍ଥିତ, ସେପରି ସ୍ଥଳେ ପର୍ଯ୍ୟାପ୍ତ
ଭାବେ ଶିକ୍ଷା ଓ ଗୃହ ସୁବିଧା ସେତେ ଦରକାର ନାହିଁ ।
କିନ୍ତୁ ସହର ଠାରୁ ବହୁଦୂର ସ୍ଥାନମାନଙ୍କରେ ଶ୍ରମିକ
ମାନଙ୍କ ପାଇଁ ସମସ୍ତ ପ୍ରକାର ମଙ୍ଗଳଜନକ ବ୍ୟବସ୍ଥା
ସେମାନେ ବ୍ୟକ୍ତିଗତ ବା ସାମୂହିକ ଭାବେ କରିବା
ଉଚିତ ।

ଶେଷ ଉପାଦାନ ହେଲା ଅର୍ଥନୀତି—ଏ ସଂହାରରେ
ସବୁଠାରୁ ଗୋଲମାଲିଆ ପରିସ୍ଥିତି ହେଲା ଯେ,
ଉତ୍ପାଦକ ଶକ୍ତିର ଲାଭ ଉପରେ କିଏ ଅଂଶୀଦାର
ହେବେ ? ବିଭିନ୍ନ ଅଂଶୀଦାରକ ମଧ୍ୟରେ ଲାଭଖୋର

ସମତା, ସାଧାରଣ ଆରତ୍ତ ବର୍ଣ୍ଣନା କରାଯାଇଛି, ତାହା ସଦା ସଦା ଏକ ସୁକ୍ଷ୍ମମୂଳକ ବିଷୟ ହୋଇଥାଏ । କୌଣସି ସମ୍ପ୍ରଦାୟ ଓ ନିକ୍ଷୟ ଆଦିର ପରିବର୍ତ୍ତନ ନ କରାଯାଇ ସଦା ସେପରି ଅବସ୍ଥାରେ ଶ୍ରୀମତ୍ତମାନେ ଉପାଦାନ ଶକ୍ତିର ବୃଦ୍ଧି କରନ୍ତି; ତାହେଲେ ମୁଖ୍ୟ ଲକ୍ଷ୍ୟ ସେମାନଙ୍କ ନିକଟକୁ ଯିବା ଦରକାର । କିନ୍ତୁ ସଦା ନୂତନ ନୂତନ ସମ୍ପ୍ରଦାୟର ପ୍ରଚଳନ ଫଳରେ ମୁଣ୍ଡପିଣ୍ଡ ଉପାଦାନ ବୃଦ୍ଧି ଥାଏ, ତାହେଲେ ମାଲକ ପକ୍ଷ ବହୁଳ ଲକ୍ଷ୍ୟର ଅଂଶୀଦାର ହୋଇଥାନ୍ତି ।

ମନୁଷ୍ୟକୁ ଉପାଦାନ ଶକ୍ତି ସହିତ ସାମିଲ କରିବାର ଯେଉଁ ଗୁରୁତର ପ୍ରଶ୍ନ ରହିଛି, ତାହା ଏ ପର୍ଯ୍ୟନ୍ତ ଉପାଦାନମୂଳକ ବୋନସ ପ୍ରଦାନ ପରିସର ମାଧ୍ୟମରେ ହିଁ ରହିଅଛି, ଯେଉଁ ଯେଉଁ ସ୍ଥାନରେ କି ଏପ୍ରକାର ଯୋଜନାର ପ୍ରଚଳନ ଅଛି । ସାଧାରଣତଃ ମୂଳ ମନୁଷ୍ୟ ଓ ମହତ୍ତ୍ୱାତ୍ମକ ଉପାଦାନ ଶକ୍ତି ସହିତ ମନୁଷ୍ୟର ସାମିଲ କରୁନାହିଁ କିନ୍ତୁ ଏହା ଶାବନଧାରଣ ବ୍ୟୟମାନ ସହିତ ସଂପୂର୍ଣ୍ଣ ବା ସାମିଲ ହେଉଛି । ଶାବନ ଧାରଣର ବ୍ୟୟମାନ ସର୍ତ୍ତା ସହିତ ମନୁଷ୍ୟକୁ ସାମିଲ କରିଦେବା ଫଳରେ, ବର୍ତ୍ତମାନର ମୂଳ ଅନୁଭୂତିର ସମୟରେ ତାହା ମୁଦ୍ରାସ୍ତ ଓ ଆଡ଼କୁ ମୁହାଁଇନେଇ । ତେଣୁ ଏହାର ସୁସମାଧାନ କରିବାକୁ ହେଲେ ଆମକୁ ଶାବନଧାରଣର ବ୍ୟୟମାନ ସହିତ ମ ଶକ୍ତି ସାମିଲ ନ କରି, ତାହାକୁ ଉପାଦାନ ଶକ୍ତି ସହିତ ସାମିଲ କରିବାକୁ ପଡ଼ିବ । ବ୍ୟକ୍ତିଗତ ପ୍ରତିଷ୍ଠାନକୁ ଏହାର ହିସାବ ବିକାଶ ପାଇଁ ପ୍ରତିଦେବା ବାଞ୍ଛନୀୟ କାରଣ ଦୁଇଟି ପରିସ୍ଥିତି କେବେ ଏପରି ନୁହେଁ । ସାଧାରଣତଃ ଏହି ପଦ୍ଧତିର ପ୍ରଚଳନ ପୂର୍ବରୁ ବର୍ତ୍ତମାନର ପ୍ରଚଳନ ସମ୍ପ୍ରଦାୟ ସହିତ ଉପାଦାନରେ କେତେ ଲୋକ ନିୟୁକ୍ତ ହେବେ ଓ ଆଉ କି କି ସୁବିଧାମାନ ସେମାନଙ୍କୁ ପ୍ରଦାନ କରାଯାଇ ପାରିବ, ତାହା ମଧ୍ୟ ପ୍ରମାଣୀକରଣ କରିବା ଲାଜ । ତାହେଲେ ଏହି ଶ୍ରୀମତ୍ତମାନଙ୍କୁ

ଉପାଦାନ ଶକ୍ତିର ବୃଦ୍ଧିକରଣରେ ମନୁଷ୍ୟର ପାଇବାରେ ହତଦାର ହେବେ ।

ଏ ସଂହାରରେ ଉପାଦାନ ଶକ୍ତି ସହିତ ବୋନସ ସାମିଲ ଏକ ଗୁରୁତ୍ୱପୂର୍ଣ୍ଣ ବିଷୟ ବିବେଚନା ବିଷୟ । ଶ୍ରୀମତ୍ତ ଓ ଶ୍ରୀମତ୍ତ ସଂଗଠନର ବର୍ତ୍ତମାନ ଦୁହାଁ ଉଠୁଛି ଯେ, ବୋନସ ପ୍ରଦାନ ଅଭିବର୍ତ୍ତନ କରାଯାଉ । ତାହେଲେ ଏହି ପଦ୍ଧତି ସୁକ୍ଷ୍ମସୁକ୍ଷ୍ମ ଧାରାଗୁଡ଼ିକ ସାଧାରଣ ସର୍ବୋଚ୍ଚ ନ୍ୟାୟିକ ଦ୍ୱାରା ପୁଣି ଥରେ ଆଇନର ପର୍ଯ୍ୟାୟ ପରିସରକୁ ଅନ୍ତର୍ଭୁକ୍ତ ହୋଇ ପାରିବ ସଦା କୌଣସି ସମୟରେ ଏ ଆଇନର କିଛି ପରିବର୍ତ୍ତନ କରାଯାଏ ତାହେଲେ ଏହା ଏପରି ଭାବେ କରାଯିବା ଉଚିତ ଯେ, ବୋନସ ଲଭରେ ବାର୍ଷିକ ବୋନସର ସଂପୂର୍ଣ୍ଣ ବା ସାମିଲ ଛଡ଼ା ଏହାକୁ ଉପାଦାନ ଶକ୍ତି ସହିତ ସାମିଲ କରିବାକୁ ପଡ଼ିବ । ପ୍ରକୃତରେ ଦେଶର ବହୁ ପ୍ରଗତିଶୀଳ ଶିଳ୍ପ ପ୍ରତିଷ୍ଠାନମାନ ଗୋଟିଏ ବର୍ଷର ପୂର୍ବରୁ ଉପାଦାନ ଶକ୍ତିର ହିସାବ ଉପରେ ସେମାନଙ୍କ ଶିଳ୍ପରେ ନିୟୁତାନ୍ତ ଶ୍ରୀମତ୍ତମାନଙ୍କୁ ବାର୍ଷିକ ବୋନସ ପ୍ରଦାନ କରୁଅଛନ୍ତି । ତେଣୁ ଆଜି ଏ ସଂହାରରେ ଉଭୟ ଲଭ ତଥା ଉପାଦାନ ଶକ୍ତି ଅନୁଭୂତ ବୋନସ ପ୍ରଦାନ ଛଡ଼ା ଯେଉଁ କଥାକୁ ସୁପାରିଶ କରାଯାଇଛି ତାହା ନୁଆ ଚିନ୍ତା ନୁହେଁ ।

ଅର୍ଥନୈତିକ ଓ ସୁରକ୍ଷା ଆଉ ଗୋଟିଏ ଉପାଦାନ ଯେଉଁଥିରେ କି ଶ୍ରୀମତ୍ତ ତଥା ତାଙ୍କର ଅନୁଷ୍ଠାନମାନ ସଂପୂର୍ଣ୍ଣ, “ସେମାନେ ଉପାଦାନ କରନ୍ତି ଯେ, ଉପାଦାନ ଶକ୍ତିର ବୃଦ୍ଧିକରଣ ଅଥ୍ରେ ଆଥ୍ରେ ଶ୍ରୀମତ୍ତମାନଙ୍କୁ ବୃକ୍ଷସ୍ତ୍ର ବହିଷ୍କାର କରାଯାଏ ।” କେତେକ ସ୍ଥିତି ଛଳରେ କହିପାରିଲୁ ଯେ, ଏହା ଗୋଟିଏ ଦୁର୍ଭାଗ୍ୟ ସଂପନ୍ନ ମତାମତ ଏବଂ ଏହାର ସୁଦୂରପ୍ରସାର ଫଳରେ ହେଲ ଉଚ୍ଚ ଶାବନଧାରଣ ଏବଂ ବହୁଳ ନିୟୁତୀ ସୁଯୋଗର ସୃଷ୍ଟି । କିନ୍ତୁ ଗୋଟିଏ ସାଧାରଣ ଶ୍ରୀମତ୍ତକୁ ବାର୍ଷିକ ବୋନସର ବିଶେଷତାରେ ସଂପୂର୍ଣ୍ଣ

ତେଣୁ ମାଲକ ଓ ଶ୍ରୀମକମାନଙ୍କ ମନରୁ ଭୟ ଦୂର
କରିବା ପରେ ସଙ୍ଗେ କେଉଁଟା ବାସ୍ତବ ବା ଅବାସ୍ତବ
କଥା ମଧ୍ୟ ଦର୍ଶାଇବା ଉଚିତ । ଯଦି ଏହା ପ୍ରକୃତରେ
ଶ୍ରୀମକ ଅମଙ୍ଗଳରେ ସାହାଯ୍ୟ କରୁଛି ତାହେଲେ
ଏହାର ନିବାରଣ ପାଇଁ ଭୂତନି କାର୍ଯ୍ୟାନୁଷ୍ଠାନ
ଗ୍ରହଣ କରିବା ଉଚିତ ।

ଏ ପର୍ଯ୍ୟନ୍ତ ଶ୍ରୀମକ ଓ ମାଲକମାନଙ୍କ ମଧ୍ୟରେ
ଉପାଦାନ ଶକ୍ତିର ଦୃଷ୍ଟିକରଣରେ ଉଭୟଙ୍କର କି କି
ଭୟର ରହିଛି, ତାହାହିଁ ଆଲୋଚନା କରାଗଲା ।
ସରକାର କେତେକ ଦାୟିତ୍ଵ ବହନ କରିବା ଉଚିତ
ଏବଂ ଏ ସଂସ୍ଥାରେ ଭାରତ ସରକାରଙ୍କ ଶ୍ରୀମ ନିୟୁକ୍ତି
ମୁଖାଳୟ ଯୋଜନା କମିଶନକୁ ସୁପାରିଶ କରାଯିବ
ଯେ, ତତ୍ତ୍ଵେ ପଞ୍ଚଦାସିକ ଯୋଜନାରେ ବହୁବିଧ କର୍ମ
ସେବାଶାୟମୁଖି ଶିଳ୍ପାନୁଷ୍ଠାନଗୁଡ଼ିକ ବ୍ୟତ୍ୟୟ
ଅବସ୍ଥାରେ ରହିଛନ୍ତି ନୂଆ ନୂଆ ଶିଳ୍ପାନୁଷ୍ଠାନମାନ
ତ୍ରଷ୍ଟି କଲକେଲେ ନିୟୁକ୍ତିର ସମ୍ଭାବନାକୁ ହିଁ ବିଶେଷ
ଭାବେ ବିଚାର ବିବେଚନା କରିବା ଉଚିତ । କିନ୍ତୁ
ଦେନୁପାପୀ ଏକ ସମାନ ଗୁରୁତ୍ଵପୂର୍ଣ୍ଣ ଉପାଦାନ
ଶକ୍ତିକୁ ବାଦ ଦେଲେ ତଳବ ନାହିଁ । ଅନ୍ୟ ପକ୍ଷରେ
ଦେଶରେ ନୂଆ ନୂଆ ଶିଳ୍ପାନୁଷ୍ଠାନ ପ୍ରତିଷ୍ଠା ହେଉଥିଲା-
କେଲେ ସେଗୁଡ଼ିକ କେବଳ ନିୟୁକ୍ତି ସମସ୍ୟାକୁ
ବିଚାର କରି ସ୍ଥାପନ ହେବା ଉଚିତ ହେବ ନାହିଁ ।
ବରଂ ସେମାନଙ୍କର ଉପାଦାନ ଶକ୍ତିର ଗୁରୁତ୍ଵପୂର୍ଣ୍ଣ
ଧାର୍ଯ୍ୟରୁ ରହିବା ବାଞ୍ଛନୀୟ । ଉଚ୍ଚ ଉପାଦାନ ଶକ୍ତି
ପରିସ୍ଠାରେ ହିଁ ଦେଶର ବିପୁଳ ସମ୍ପତ୍ତି ସୃଷ୍ଟି ହୋଇ
ପାରିବ ଏବଂ ଏହାହିଁ ଆମର ଲୋକ ପ୍ରଚଳିତ ପ୍ରଥାରେ
ରହି ଆସିଛି ଯେ, ଉପାଦାନ ଶକ୍ତି ହିଁ ସମୃଦ୍ଧିର
ମୂଳାଧାର । ତେଣୁ ଯଦି ଏହି ଉପାଦାନ ଶକ୍ତିର ଗୁରୁତ୍ଵ
ବିଚାର କରାଯାଏ, ତାହେଲେ ବର୍ତ୍ତମାନ ଏସଂସ୍ଥାରେ
କେଉଁ ସବୁ ସମସ୍ୟାମାନ ମୁଣ୍ଡଟେକୁଛି ସେହି

ସମସ୍ୟା ହିଁ ନୂଆ ନୂଆ ଶିଳ୍ପାନୁଷ୍ଠାନ ଗଢ଼ିଉଠିଲା
କେଲେ ରହିବ ହିଁ ରହିବ ।

ଏଠାରେ ସରକାରଙ୍କ ସମସ୍ତ ଦାୟିତ୍ଵ ଶେଷ ହୋଇ
ଯାଉନାହିଁ । ତେଣୁ ସରକାର ନୂଆଦୋର ଗଢ଼ି
ଉଠୁଥିବା ଶିଳ୍ପାନୁଷ୍ଠାନଗୁଡ଼ିକର କାର୍ଯ୍ୟକାରୀତା
ଉପରେ ବିଶେଷ ଭାବେ ଦୃଷ୍ଟିଦେବା ବାଞ୍ଛନୀୟ ।
ତାହେଲେ ନୂଆ ନୂଆ ଶିଳ୍ପାନୁଷ୍ଠାନମାନ ଯେକୌଣସି
ସମୟରେ ସେମାନେ ସେମାନଙ୍କର ପ୍ରାକୃତିକ କାରଣ
ମାନ କାର୍ଯ୍ୟବଦ୍ଧ କରିବାର ସୁଯୋଗ ପାଇବେ ।
ଏହାଛଡ଼ା ସେମାନେ ଶିଳ୍ପର ବିଭିନ୍ନ ବିଭାଗରେ
ଶୁଖିଲା ରସା କରିବାରେ ଅଧିକ ଉଦ୍ୟମଶୀଳ ହେବେ
କାରଣ ଏହି ଶୁଖିଲା ଜ୍ଞାନ ଜରୀଆରେ ହିଁ ଶିଳ୍ପରେ
ଉପାଦାନ ଶକ୍ତି ବିଶେଷଭାବେ ବୃଦ୍ଧି ପାଇଥାଏ ।

ଉପରେ ଶ୍ରୀମଦ୍ ଭଗବତ୍ ଉପାଦାନ ଶକ୍ତି ସମ୍ପର୍କରେ
କେତେକ ତଥ୍ୟ ବର୍ଣ୍ଣନା କରାଗଲା । ଯଦି ଶିଳ୍ପର
ତଦାରଖନା ଓ ପରିଚାଳନାକର୍ମ ସିଦ୍ଧିତ ଏବଂ
ଉପଯୁକ୍ତ ତାଲିମପ୍ରାପ୍ତ ନ ଦୁଅନ୍ତି, ପରିବର୍ତ୍ତିତ ଯାନ୍ତ୍ରିକ
କୌଶଳର ଉପସ୍ଥିତି ଉପଲବ୍ଧ ନ କରନ୍ତି,
ତାହେଲେ ଉପାଦାନ ଶକ୍ତିର ଦୃଷ୍ଟିକରଣ ଧାରଣାକୁ
ଭାବେ ହୋଇପାରିବ ନାହିଁ, ସର୍ବୋପରି ଶିଳ୍ପରେ
ପରିଚାଳନାକର୍ମକ ସାମାଜିକ ପ୍ରାୟିତ୍ଵ ଏକ କରୁଛି
ଉପାଦାନ କିନ୍ତୁ କେତେକ ମାଲକ ଏ ସମସ୍ୟାଗୁଡ଼ିକୁ
ଆଦୌ ଦୃଷ୍ଟିରେ ରଖନ୍ତିନାହିଁ । ବର୍ତ୍ତମାନ ଏହା ସ୍ଵୀକୃତ
ଯେ, କେତେକ ବଡ଼ ବଡ଼ ଶିଳ୍ପ ପ୍ରତିଷ୍ଠାନମାନ ବିନା
ଅପର୍ଯ୍ୟାପ୍ତ ତାଲିମପ୍ରାପ୍ତ ପରିଚାଳନାକର୍ମକ ଛଡ଼ା
ଅନ୍ୟାନ୍ୟ କାରଣ ଯୋଗୁଁ ନିର୍ଭର୍ୟୁ ଲକ୍ଷ୍ୟ ହାସଲ
କରିପାରୁ ନାହାନ୍ତି ଏବଂ ପରିଚାଳନାକର୍ମକର ପ୍ରାୟିତ୍ଵ
ଗ୍ରହଣର ମାତ୍ରତ୍ଵମକୁ ଗ୍ରହଣ କରିବାରେ ବିଫଳ
ହେଉଛନ୍ତି । ଏପରିକି ଯେଉଁମାନେ ଜାଗାସୁକରଣର
ଦୁହା ଉଠାଉଛନ୍ତି, ସେମାନେ ସେହିଭାବରେ ସୁଦ୍ଧ

ବୁଲୁଛନ୍ତି ଯେ, ଜାତୀୟତାକୁ ଦୂରରେ ପାଶ ଦେଖିଲେ
କୃଷି ଯୋଗ୍ୟ କରାଯିବ । କାରଣ ସେମାନେ
ଉପଲବ୍ଧ କଲେଣି ଯେ, ଆଜି ଯେଉଁ ପରି ଅବସ୍ଥାରେ
ଜାତୀୟତାକୁ ପ୍ରତିଷ୍ଠା ନମାନ ରହିଛି, ସେମାନଙ୍କର
ପର୍ଯ୍ୟାପ୍ତତା କାଳମସ୍ତାପ୍ତ ପରିଭ୍ରମକର୍ତ୍ତା ନାହାନ୍ତି ।
ପୁଣି ଦର୍ଶନୀମାନ ଅନୁଭୂତ ହେଲଣି ଯେ, ଉତ୍ପାଦନା
ଶକ୍ତି କୃଷିକରଣର ସର୍ବଶେଷ ସମାଧାନ ହେଲା—
ପରିସ୍ଫୁଟନାବରଣର ଦକ୍ଷତା, ବେରମାନ କୃଷିକୋଣ,
ନୂତନତାର ଅନୁସନ୍ଧାନ ଓ ପରିଶେଷରେ ଦ୍ରୁତ
ପରିବର୍ତ୍ତନର ସମୀକରଣ ।

ଏ ପର୍ଯ୍ୟନ୍ତ ଆମେ ଶ୍ରମ ଏବଂ ଉତ୍ପାଦନା ଶକ୍ତି
ସମ୍ପର୍କରେ କେତେକ କଥା ଆଲୋଚନା କଲେହେଁ
ଏହା କିନ୍ତୁ କେବଳ ଉତ୍ପାଦନରେ ନିସ୍ଫୁଟ ଥିବା ଶିଳ୍ପ

ସମ୍ପର୍କରେ ଆଲୋଚନା ହେଲା । ବର୍ତ୍ତମାନ ଶ୍ରମ
ଆସିଛି, ଯେତେବେଳେ ଆମେ କୃଷି ସମ୍ପର୍କରେ
ଚିନ୍ତା କରିବା ଏବଂ ଏହି କୃଷିକୁ ଉତ୍ପାଦନରେ
ଏକ ମୁଖ୍ୟ ଶିଳ୍ପ । ଏ ବର୍ଷର କୃଷିକରଣ
ଉତ୍ପାଦନ ଯୋଗୁଁ କୃଷିଜାତି ଦ୍ରବ୍ୟ ବଳତା ବୃଦ୍ଧି
ସମ୍ଭାବନା ରହିଛି । ଉତ୍ତମ ପ୍ରାକୃତିକ ଉତ୍ପାଦନ
ଯୋଗୁଁ ଅତ୍ୟଧିକ କୃଷି ଉତ୍ପାଦନ ହୋଇପାରେ ।
କିନ୍ତୁ ସେଗୁଡ଼ିକ ଯଦି ଆହୁରି ଉତ୍ତମରୂପେ ବିକାଶ
ହୋଇ ପାରନ୍ତା, ତା'ହେଲେ କୃଷି ଉତ୍ପାଦନ ଅଧିକ
କୃଷି ପାଇପାରନ୍ତା । ତେଣୁ ଶିଳ୍ପର ଉତ୍ପାଦନା ଶକ୍ତି
ଉପରେ ଗୁରୁତ୍ଵ ଆରୋପ କରିବା ସଙ୍ଗେ ସଙ୍ଗେ କୃଷି
ଉତ୍ପାଦନା ଶକ୍ତିରେ ସଚେତନତା ଆଣିବା ପାଇଁ
ଉପଯୁକ୍ତ ପଦ୍ଧା ସ୍ଥିରୀକୃତ ହେବା ଉଚିତ୍ ।

(୪ର୍ଥ ପୃଷ୍ଠାର ଅବଶିଷ୍ଟାଂଶ)

ପୁସ୍ତକ ରଚିତ ହେଲଣି । ଓଡ଼ିଆ ଭାଷାରେ ଗାନ୍ଧୀଜୀଙ୍କ
ଲେଖାର ଅନୁବାଦ ସମେତ ତାଙ୍କର ଜୀବନ ଦର୍ଶନର
ବିଭିନ୍ନ ଦିଗ ବିଷୟରେ ଶତାଧିକ ପୁସ୍ତକ ପ୍ରଣୟନ
କରାଯାଇଛି । ଏହି କିଛି ଶତକାହିଁକା ସମୟରେ ମଧ୍ୟ
ଅନେକଗୁଡ଼ିଏ ପୁସ୍ତକ ଅନୁବାଦିତ ହୋଇ ପ୍ରକାଶିତ
ହେବାର ସମ୍ଭାବନା ଅଛି । ଗାନ୍ଧୀଜୀଙ୍କ ଲେଖା ଏବଂ
ତାଙ୍କର ଜୀବନ ଓ ଜୀବନଦର୍ଶନ ସମ୍ପର୍କରେ
ଅନ୍ୟମାନଙ୍କ ଲେଖା ପ୍ରାୟ ୪ ହଜାର ଇଂରାଜୀ ପୁସ୍ତକ
ପ୍ରଣୟନ କରାଯାଇଅଛି । ସାରା ବିଶ୍ଵରେ ଅନ୍ୟ
କାହା ବିଷୟରେ ଏତେ ଅଧିକ ପୁସ୍ତକ ପ୍ରଣୟନ
କରାଯାଇ ଥିବାର ଜଣାଯାଏ ନାହିଁ ।

ଓଡ଼ିଶାରେ ଗାନ୍ଧୀଜୀ ପ୍ରଥମେ ମରୁଡ଼ି ଓ ବନ୍ୟା
ଅଞ୍ଚଳରେ ସୁତାକଟାର ପ୍ରସାର ଦ୍ଵାରା ବିପନ୍ନ
ଲୋକଙ୍କୁ କାମ ଯୋଗାଇବା ପାଇଁ ପରୀକ୍ଷା ଆରମ୍ଭ
କରି ବଡ଼ ପରିମାଣରେ ସଫଳ ହୋଇଥିଲେ ।

ଓଡ଼ିଶାରେ ହିଁ ଗାନ୍ଧୀଜୀ ଅସ୍ପୃଶ୍ୟତା ଦୂରୀକରଣ ପାଇଁ
ହରିଜନ ପଦଯାତ୍ରା ଆରମ୍ଭ କରିଥିଲେ । ଓଡ଼ିଶାରେ
ଉନ୍ନତ ଦ୍ଵାରା ଭାରତର ଉନ୍ନତ ସମ୍ଭବ ବୋଲି ସେ
ବିଶ୍ଵାସ କରିଥିଲେ । ଏପରି ଅବସ୍ଥାରେ ଗାନ୍ଧୀଜୀଙ୍କ
ପୂଜ୍ୟରୂପେ ଓଡ଼ିଶାବାସୀଙ୍କର ଅଧିକ ଅଗ୍ରତା ଓ
ଉତ୍ସାହ ପ୍ରକାଶ ପାଇବା କଥା । ଓଡ଼ିଶା ସରକାର
ଏ ଦିଗରେ ସବୁମନ୍ତେ ସାହାଯ୍ୟ କରୁଥିଲେ ବୋଲି
ଜନସାଧାରଣଙ୍କ ପକ୍ଷରୁ ବିଭିନ୍ନ ସ୍ଥାନରେ ଉତ୍ତମ
ଆରମ୍ଭ ହେବା ଉଚିତ୍ ।

ଗାନ୍ଧୀ ଶତକାହିଁକା ପାଳନ ସମୟରେ ଓଡ଼ିଶାରେ
ଗାନ୍ଧୀ ବିଶ୍ଵରର ଅନ୍ତତଃ ଅଧ୍ୟୟନ ଓ ଗବେଷଣା
ପାଇଁ ଏକ ସ୍ଵାଧୀ ଅନୁଷ୍ଠାନ ପ୍ରତିଷ୍ଠା ଦିଗରେ ଉତ୍ତମ
ଆରମ୍ଭ ନ ହେଲେ ଉଦ୍ଦିଷ୍ଟତାରେ ତାହା କେତେଦୂର
ସଫଳ ହେବ ସେ ବିଷୟରେ ସନ୍ଦେହ ଓ ପ୍ରଶ୍ନ
ପୃଷ୍ଠି ହେବା ସ୍ଵାଭାବିକ ।

ଉପାଦେୟା ଶକ୍ତି: ଶ୍ରୀମଦ୍ ଶିକ୍ଷାର ଭୂମିକା

ଦେବତାଙ୍କ ଦର୍ଶନ ଓ ଶିକ୍ଷା ଦାକ୍ଷିଣ୍ୟ କରୁଥିଲେ
ଦେ, "ଅଜ୍ଞାନ ଓ ମୂର୍ଖତା ଜୀବନର ଯେକୌଣସି
ଅଂଶକୁ ଏକ ଅଭିଶାପ ।" ଉପାଦେୟା ଶକ୍ତିର
ଦ୍ୱାରା ନିୟୋଜିତ ଶ୍ରୀମଦ୍ ଶିକ୍ଷାରେ ଅଧିକାରୀ ଏହି
ଭୂମିକା ଧରି ନିଜର କର୍ତ୍ତବ୍ୟ ସ୍ୱୀକାର କରୁଥାନ୍ତି ।

ଏ. ଏମ୍. ଶର୍ମା
ଶିକ୍ଷା ଅଫିସର, ଶ୍ରୀମଦ୍ ଶିକ୍ଷାଳୟ, ବରକଳାପୁର

ଅଧିକାରୀ ଶିକ୍ଷା ଶିକ୍ଷାଳୟରୁ ହେବା କିମ୍ବା କିମ୍ପା
ଦ୍ୱାରା ଅଧିକାରୀଙ୍କ ରାଜ୍ୟ ବଦଳାଇ ଶ୍ରୀମଦ୍ ଶିକ୍ଷାଳୟ,
କର୍ମକ୍ଷେତ୍ର ଓ ଅଧିକାରୀଙ୍କ ସୁସମ୍ପତ୍ତି ପ୍ରଭୃତିର ବିଶିଷ୍ଟ
ଅବସ୍ଥାରେ ଶିକ୍ଷା କରୁ ଉପାଦେୟା ହ୍ରାସ ଓ ଚଳନ
ଅବସ୍ଥାମାନ ସମସ୍ତ ଶିକ୍ଷାକୁ ଶିକ୍ଷା କରାଇଥାନ୍ତି ।
ଶିକ୍ଷାଳୟରେ ଶିକ୍ଷା ମାଧ୍ୟମରେ ଉପଯୁକ୍ତ ଶିକ୍ଷା
ପ୍ରଦାନ କରାଯାଇ ଥାଏ ।

ଶିକ୍ଷାର ଯେ, ଗୁରୁତ୍ୱପୂର୍ଣ୍ଣ ଭୂମିକା ରହିଛି ଏହା
କହିଲେ ଅତ୍ୟୁକ୍ତି ହେବନାହିଁ ।

୧୮୩୧ ମସିହାରେ ପ୍ରତିଷ୍ଠିତ ରାଜ୍ୟର ଶ୍ରୀମଦ୍
କର୍ମକ୍ଷେତ୍ର (ସ୍କୁଲ) ଶ୍ରୀମଦ୍ ଶିକ୍ଷାର ଗୁରୁତ୍ୱପୂର୍ଣ୍ଣ ଭୂମିକା
ସଂପର୍କରେ ମତାମତ ବ୍ୟକ୍ତ କରୁଥିଲେ ଯେ, ଶିକ୍ଷା-
କର୍ମକ୍ଷେତ୍ରରେ ପ୍ରାୟ ସମସ୍ତ ଶ୍ରୀମଦ୍ ଯେ ଦୁଃସ୍ୱପ୍ନ ଓ ନିରାଶର
ଏହା ଅନ୍ୟାନ୍ୟ ଯେକୌଣସି ଶିକ୍ଷା ଉନ୍ନତ ଗୁଣ୍ଠମାନକୁ
ଅଗୋଚର । ଏହାକୁ ଦୁଃସ୍ୱପ୍ନ ପରିସ୍ଥିତିକୁ ବଢ଼ି
ଆକାରରେ ଦେଖାଇବା ଅସମ୍ଭବ, ଯାହାକି ମନୁଷ୍ୟ,
ସ୍ୱାସ୍ଥ୍ୟ ଓ ଉପାଦେୟା ଶକ୍ତି ଏବଂ ଏପରିକି ଏହା ବହୁ
ପର୍ଯ୍ୟାୟ ଅନ୍ତର୍ଭୁକ୍ତ ବୋଲି ପରିଷ୍କାର ଶକ୍ତି କୁହାଯାଇ
ପାରେ । ଅଧିକାରୀ ଯାହାକି ଶିକ୍ଷା କର୍ମକ୍ଷେତ୍ରମାନଙ୍କର
ଶିକ୍ଷା ଉପରେ ନିର୍ଭର କରେ ।

ସ୍ୱଳ୍ପ କ୍ଷମା ଉନ୍ନତ ଓ ସମୃଦ୍ଧ ବିକାଶ ଗୁଣ୍ଠର
ଶିକ୍ଷା ମାଧ୍ୟମରେ ଶିକ୍ଷା ଉପଲବ୍ଧ ହୋଇଥାଏ ।
ଅଧିକାରୀ ଉନ୍ନତ ଓ ଚାର ବିକାଶ ମାନ ସମ୍ବଳ
ପରେ ଆବେଗରେ ବୁଦ୍ଧି ପାଇଥାଏ ଏବଂ ଏହା
ନିଜ ମନୋବୁଦ୍ଧିର ଦିଗକୁ ବୋଲି ଅଭିହିତ
ଦ୍ୱାରା କି ଶିକ୍ଷାର ଗୁଣାତ୍ମକ ବିଭାଗ ବେଳ
ପ୍ରାକୃତିକ ସମାନ ବୋଲି କୁହାଯାଇଥାଏ । ଏହି
ନିଜ ଦୁଃସ୍ୱପ୍ନ ପରିସ୍ଥିତିର ଯୋଜନାର ଲକ୍ଷ୍ୟ ।
ସ୍ୱଳ୍ପ ପରିସ୍ଥିତିର ଯୋଜନାରେ ମଧ୍ୟ କୁହାଯାଇଛି
ଦୁଃସ୍ୱପ୍ନ ଅଧିକାରୀର ବିକାଶ ଓ ସ୍ୱାଧୀନତାର ମାନ
ରେ କଠିନ ବୈଷୟିକ ଉନ୍ନତ, ସାମାଜିକ ଧାର,
ନିଜ ନ୍ୟାୟ ଓ ଆର୍ଥିକ ସମତା କେବଳ ମାତ୍ର
ସ୍ୱଳ୍ପ ଶିକ୍ଷା ଦ୍ୱାରା ସମ୍ଭବ ହୋଇପାରିବ । ଏହା
ଯେ, କୌଣସି ସ୍ୱଳ୍ପ ଆବଶ୍ୟକତା ଶିକ୍ଷା ନ
ସୁଶୁଖିତ ଶିକ୍ଷିତ ସମାନ ଗଢ଼ିବା
ପାରେ । ଅତଏବ ଶିକ୍ଷିତ ଅବସ୍ଥାରେ ଶ୍ରୀମଦ୍

ଶିକ୍ଷା ବହୁଳତା ଓ ଶିକ୍ଷାର ମାନ ଉପରେ ନିର୍ଭର
କରି ଉନ୍ନତ ଗୁଣ୍ଠରେ ଶ୍ରୀମଦ୍ ଶିକ୍ଷା, ବିଭିନ୍ନ ଭାବରେ
ପ୍ରତିପାଦିତ ହୋଇଥାଏ । ଉନ୍ନତ ଗୁଣ୍ଠମାନଙ୍କରେ
ଏହା ଶ୍ରୀମଦ୍ ସଂସ୍କୃତ ଶିକ୍ଷା ସଙ୍ଗେ ସମାନ ଥାଏ ।
ଏହାର ଅର୍ଥ ହେଲେ ଶିକ୍ଷା ଉଚ୍ଚ ବିକାଶୋନ୍ମୁଖୀ
ଗୁଣ୍ଠରେ ସାମାଜିକ ଶିକ୍ଷା ସହ ଶ୍ରୀମଦ୍ ସଂସ୍କୃତ ମାତ୍ର
ଓ ଦର୍ଶନକୁ ବିଶେଷ ଭାବେ ଯେଉଁ ଦିଆ
ଯାଇଥାଏ ।

ସାଧାରଣ ଅର୍ଥରେ, ଉପାଦେୟା ଶକ୍ତି ଗଣତାକୁ
କୁହାଯାଏ କିମ୍ବା ପ୍ରାପ୍ୟ ସମ୍ଭବ ଶ୍ରୀମଦ୍ ଓ ପୂର୍ଣ୍ଣ
ସୁସ୍ୱପ୍ନ ବିକାଶକୁ କୁହା ଯାଏ । ଉପାଦେୟା ଶକ୍ତି ହିଁ
ବହୁଳତା ଓ ବିକାଶର ମୂଳଦୁଆ । ଏହା ସବୁକାଠି

ସମ୍ପଦ ଯେ ଯନ୍ତ୍ରଣାକର ମାନବର ଗୁରୁତ୍ୱ ସମ୍ବନ୍ଧରେ
ଉଚ୍ଚରେ ଯାହାପାଇଁ ପ୍ରବାଦ ଅଛି କି "ମଣିଷ
ବିଶ୍ୱରେ ଯନ୍ତ୍ର କାମ କରେ ।" ଏହା ଅଧିକରୁ
ଅଧିକ ପ୍ରତ୍ୟକ୍ତ ଅନୁଭୂତ ହୁଏ ଯେ, ଯେତେବେଳେ
କରି ଉତ୍ପାଦନାଶକ୍ତିର ପରିଚ୍ଛେଦ ହୋଇଥାଏ ।
ଶ୍ରମିକ ତାର ମାଲିକ, ଶିଳ୍ପ ଓ ସମାଜ ପ୍ରତି ହାତ କତା
ଓ କର୍ମମନୋରାଜ୍ୟ ବୁଝି କରିବା ଉଚିତ୍ । ତେଣୁ
ଉତ୍ପାଦନାଶକ୍ତି ହାତ କତା, ଅଭ୍ୟାସ, କର୍ମନୈପୁଣ୍ୟ
ଓ ତାର ପୁରସ୍କାରର ସବିଶେଷ ଲକ୍ଷ୍ୟ ସମ୍ପଦ
ଅଙ୍ଗୀକାରରେ ନିଜର । ଶ୍ରମିକ ଶିକ୍ଷା, ଶ୍ରମକମାନଙ୍କ
ମନ୍ଦର ବାସ୍ତବ ମନୋରାଜ୍ୟ ଆଣିବାରେ ସାହାଯ୍ୟ
କରିଥାଏ ।

ଏହା ନିଶ୍ଚୟ ଯେ ମାନବ ଜାତିର ସମ୍ବଳରେ
ଶ୍ରମିକ ଶିକ୍ଷା ବିନିଯୋଗ ଓ ପ୍ରଦତ୍ତ ହୋଇଥାଏ ।
ପରିଶେଷରେ ଏହାର ବିକାଶ, ମାନବ ଓ ତାର
ବ୍ୟକ୍ତିତ୍ୱକୁ ପରିଚାଳିତ ଓ ପରିପ୍ରକାଶ କରେ ଯଦିଓ
ଯୋଜନା ଆଧିକ ସମ୍ବଳ ବିନିଯୋଗରେ ଜଡ଼ିତ
ତଥାପି ଏହାକୁ ଆହୁରିମଧ୍ୟ ମଣିଷ ସମୋଦ୍ଧରେ
ବିନିଯୋଗ କରିବା ଗୁରୁତ୍ୱପୂର୍ଣ୍ଣ । ଶ୍ରମିକ ଶିକ୍ଷା ଶ୍ରମିକର
ମାନସିକ, ବୈଜ୍ଞାନିକ, ବୃତ୍ତି ଓ ନୈତିକତାର ପରି-
ପକାଶରେ ନିଜେ ଶିକ୍ଷା, ସାହାଜ ବାସ୍ତବରେ
ସୃଷ୍ଟି ଧନ ବୃଦ୍ଧି କରିବାରେ ପ୍ରଧାନ ଉପାଦାନ
ଅଟେ ।

ବ୍ୟବସାୟ, କର୍ମରାଜ୍ୟ ଓ ସୃଷ୍ଟି ନିମନ୍ତେ ଶ୍ରମିକ-
ମାନଙ୍କର ପରିଚାଳନା ସମ୍ପଦ ସହଯୋଗ ସ୍ଥାପନ
ଉତ୍ପାଦନାଶକ୍ତିକୁ ବୃଦ୍ଧି କରିବାରେ ଶେଷ ସହାଯ୍ୟ
କରିବ ।

ଉପଯୁକ୍ତ ତାଲିମ ବ୍ୟତୀତ ଶ୍ରମିକମାନଙ୍କର
ପରିଚାଳନା ସମ୍ପଦ କର୍ମ ସହଯୋଗ ନିଶ୍ଚିତ
ହୋଇପାରେ ନାହିଁ ।

ଆମ ଦେଶରେ ଯୋଜନା ଆରମ୍ଭ ହେବାପରେ
ଶ୍ରମିକମାନଙ୍କ ଦେଶ ଉନ୍ନତପାଇଁ ଉପଯୁକ୍ତ ପଦକ୍ଷେପ
ବ୍ୟବସ୍ଥା ଦେଖି ଉପଲବ୍ଧ କରିବା, ସମ୍ପଦ
ସମାଜକୁ ପରିଚାଳନା ସମ୍ପଦ ସହଯୋଗ ପ୍ରଦାନ
ଧାରରେ ପ୍ରଣୋଦିତ କରିବ । ଶ୍ରମିକ ତାର ସମ୍ପଦ
ଦାୟିତ୍ୱ ଓ ନାଗରିକତା, ଶିଳ୍ପ ପ୍ରତିଷ୍ଠାନ, ସ୍ୱଳ୍ପ ଦେଶ
ଓ ଦେଶର ଉନ୍ନତପାଇଁ ହୃଦୟଙ୍ଗମ କରିବା ସମ୍ପଦ
ଦେଶରେ ଅର୍ଥନୈତିକ ବିକାଶ ଦେବ ।

ଶ୍ରମିକ, ଶିଳ୍ପରେ ତାର ଭୂମିକା—ଶ୍ରମିକ ହେବା
ପାଇଁ ତାର କାର୍ଯ୍ୟ କଳପ, ଶ୍ରମ ଆଇନର ବିଶ୍ୱାସ
ବସ୍ତୁ, ଶିଳ୍ପରେ ଶୁଖିଲାଧର ଏବଂ ଏହା ମଧ୍ୟ
ଶ୍ରମିକ ଓ ସରକାର ଉପରେ କି ପ୍ରକାର ଦାୟିତ୍ୱ
ଆବେଶ କରେ, ତାହା ମଧ୍ୟ ବୁଝିବା ଉଚିତ୍ ।

ଉତ୍ପାଦନର ଲକ୍ଷ୍ୟ ହାସଲ ନିମନ୍ତେ ଏକ ବ୍ୟବସ୍ଥା
ଦାୟିତ୍ୱସମ୍ପନ୍ନ ଓ ଗଣତାନ୍ତ୍ରିକ ପରମ୍ପରାରେ ପ୍ରଣୋଦିତ
ଶ୍ରମିକ ସ୍ୱଳ୍ପ ଅଧ୍ୟାତ୍ମ ଅପରିହାର୍ଯ୍ୟ । ଶ୍ରୀ ବି. ବି.
ଗରିଙ୍କ ଭାଷାରେ "ଏହିପରି ଭାବରେ ଯଦି ଶ୍ରମିକ
ସଙ୍ଗଠନ କରାଯାଇପାରେ ତାହାହେଲେ ଶ୍ରମିକ ଓ
ମାଲିକ ବିରୋଧକୁଟ ହେବେ ଏହା ନିଶ୍ଚିତ କଥା ହେବ
ଏହା ଆହୁରିମଧ୍ୟ ବାସ୍ତବ ଆବେଶକ ପରିଚାଳନାରେ
ଶିଳ୍ପ ଶାନ୍ତି ପ୍ରତିଷ୍ଠା କରିପାରିବ । ଶ୍ରମିକ ଶିକ୍ଷା
ମାଧ୍ୟମରେ ବଳିଷ୍ଠ ଓ ଶାନ୍ତି ଶ୍ରମିକ ଆନ୍ଦୋଳନ
ଦେଖଦେବା ପରେ ଏହା ଫଳରେ ଆନ୍ଦୋଳନ
ଗଣତନ୍ତ୍ର, ଶିଳ୍ପଶାନ୍ତି ଓ ସର୍ବଜ୍ଞାନୀନ ବହୁରାଜ୍ୟ
ସ୍ଥାପନ କରିବ । ଏହିସବୁ ପରିଶେଷରେ ମଧ୍ୟ
ଶ୍ରମିକମାନଙ୍କ ଭିତରେ ସୁସମ୍ପର୍କ ପ୍ରତିଷ୍ଠା କରିବା
ସଙ୍ଗେ ସଙ୍ଗେ ଏହା ଉତ୍ପାଦନାଶକ୍ତିର ବୃଦ୍ଧି କରିବେ
ବିଶେଷ ସହାୟକ ହେବ" ।

ତାଲିମପ୍ରାପ୍ତ ବଳିଷ୍ଠ ଓ କର୍ମ ସଂଗଠନ ଶ୍ରମିକ
ମାନଙ୍କ ମଧ୍ୟରୁ ନେତୃତ୍ୱର ବିକାଶ, ଗଣତାନ୍ତ୍ରିକ

ପରମ୍ପରା ପର୍ଯ୍ୟବସିତ ଶ୍ରମିକ ସଂଘ ଗଠନ ଓ ଶ୍ରମର
ନିୟନ୍ତ୍ରଣ ପ୍ରଣାଳୀ, ସମାଜିକ, ଆର୍ଥିକ, ନିୟାମକାଣ୍ଡ ଓ
ଅର୍ଥିକ ଏବଂ ଶ୍ରମିକମାନଙ୍କ ଭିତରେ ଉପସ୍ଥିତ ସମସ୍ୟା
ପ୍ରମାଣରେ ଶ୍ରମର ଆଦାନପ୍ରଦାନର ବାଚାବରଣ
ଓ ସଫଳ ସମ୍ପର୍କ ଓ ନାଗରିକ ଅଧିକାର
ସଂରକ୍ଷଣ ଓ ସମାଜିକ କରବାପାଇଁ ଶ୍ରମିକ ଶିକ୍ଷା
ଯୋଜନା ୧୯୫୮ ରେ ବିଚାର କରି ସରକାର
ଏହାକୁ କାର୍ଯ୍ୟକାରୀ କରିଥିଲେ ।

ଏହି ଯୋଜନାର କାର୍ଯ୍ୟକାରୀତାରେ ବର୍ତ୍ତମାନ
ଅନୁଷ୍ଠାନ ଶିକ୍ଷାକେନ୍ଦ୍ର, ଖେଲପାଇଁ ଓ ୧୨,୨୨୮
ଶ୍ରମିକ ଶିକ୍ଷକ ଓ ୭୫୫,୧୨୭ ଶ୍ରମିକ ଫେଡ଼େରାସନ୍ ୨୮
ଶେଷ ସୁଧା ଏହି କେନ୍ଦ୍ର ଜରିଆରେ ତାଲିମ ପାଇ
ପାରିଲେଣି ।

୧୯୫୮ ରେ ଭାରତ ସରକାରଙ୍କ ଦ୍ୱାରା ପ୍ରତିଷ୍ଠିତ
ଶ୍ରମିକ ଶିକ୍ଷାର କେନ୍ଦ୍ର ବୋର୍ଡ୍ ଏକ ଅର୍ଥ ସ୍ୱୟଂସାହାୟ

ଅନୁଷ୍ଠାନବିଶେଷ, ସହଜ ଶ୍ରମ ସଙ୍ଗଠନ ମାଲିକ,
ଶିକ୍ଷାନୁଷ୍ଠାନ ଓ ସରକାରଙ୍କ ପ୍ରତିନିଧିମାନଙ୍କ ଦ୍ୱାରା
ଗଠିତ ।

ପରିଚାଳନା ଓ ଶ୍ରମିକ ସଂଗଠନ ଏହି ଯୋଜ-
ନାର ଲୋକପ୍ରିୟତା ଅନୁନ କରିବାପାଇଁ ସରକାରଙ୍କ
ସହକାରେ ମିଳାଇ ଚଳାଇ ଉଚିତ । ବାସ୍ତବରେ
ଏହି ପଦକ୍ଷେପ ଯୋଜନାର ସର୍ଥକରଣ ସମସ୍ତ ଦଳର
ଅନାହିତ ହାର୍ଦ୍ଦିକ ସହଯୋଗ ଉପରେ ନିର୍ଭର
କରେ ।

ଜବାହରଲାଲ ନେହେରୁଙ୍କ ଶ୍ରୀମତୀ, “ଶେଷ
ପର୍ଯ୍ୟାୟରେ ମୋର ବିଶ୍ୱାସ ଯେ, ଯେ କୌଣସି
ସ୍ତରରେ ତାଲିମପ୍ରାପ୍ତ ମାନବ ସମାଜ ଏକ ମୌଳିକ
ସମ୍ବଳ । ସମସ୍ତ ନିୟାମକାଣ୍ଡ ସେହିଠାରୁ ହିଁ ନିସ୍ତତ ।
ସହଜ ଅନ୍ୟାନ୍ୟ ସମ୍ବଳ ସବୁ ଦରକାର, ତଥାପି
ତାଲିମପ୍ରାପ୍ତ ଶିକ୍ଷିତ ମାନବ ସମାଜ ସ୍ୱୟଂ ମୂଳ ଓ
ମୌଳିକ ଉତ୍ପାଦନ” ।

ଶ୍ରମ ଏବଂ ଉତ୍ପାଦନ ଶକ୍ତି

ଯଦିଓ ଶକ୍ତି ଏବଂ କୃଷିକ୍ଷେତ୍ରରେ ଆମେ ସ୍ଵାଧୀନତା ଠାରୁ ଅଣାକୁରୁପ ଅନ୍ତରାଳ କଲୁଣି ତଥାପି ଆମର ଅର୍ଥନୈତିକ ପ୍ରଣାଳୀ ଏସିଆରେ ଦରଦ୍ରୁତମ । ଉତ୍ପାଦନର ମୂଲ୍ୟ ଏବେ ଅଧିକ ଯେ, ଆନ୍ତର୍ଜାତୀକ ବଜାରରେ ଆମର ଉତ୍ପାଦନ ବିକ୍ରୀକୁ ଆମେ ଅସମର୍ଥ ବା ଅସମର୍ଥ । ବର୍ତ୍ତମାନ ଆମ ଦେଶ ପାଖରେ ସବୁଠାରୁ ଗୁରୁତ୍ଵପୂର୍ଣ୍ଣ କାମ ହେଲା ଆମ ପ୍ରତିଷ୍ଠାର ସ୍ଵାଧୀନତା ଆମର କୃଷି ଏବଂ ଶକ୍ତିର ବିକାଶ କରିବା । ବୈଷୟିକ କ୍ଷେତ୍ରରେ ଅନ୍ୟାନ୍ୟ ଉତ୍ପାଦନ ଚକ୍ର ଚଳନାରେ ଆମ ଦେଶର ଶ୍ରମ ଉତ୍ପାଦକାଶକ୍ତି ଖୁବ୍ କମ । ଆମ ଦେଶରେ ଜଣେ ଲୋକଦ୍ଵାରା ଗୋଟିଏ ବର୍ଷରେ ୩୩ ଟନ୍ ଆଲୁମିନିୟମ ଉତ୍ପାଦନ ହେଉଛି କିନ୍ତୁ ସେହି ଚଳନାରେ କାନାଡାରେ ୧୨୫ ଟନ୍, ସୁଇଜରଲଣ୍ଡରେ ୧୨୧ ଟନ୍ ଏବଂ ଜାପାନରେ ୨୫ ଟନ୍ । ପିମେଣ୍ଟ ଉତ୍ପାଦନ କ୍ଷେତ୍ରରେ ଟନ୍ ପିସ୍ତ ୧୦୦୧୮ ମାନବ କାର୍ଯ୍ୟ-ଘଣ୍ଟା ବ୍ୟବହାର ହେଉଛି ଯେତେବେଳେ ଏହା ଆମେରିକାରେ ୧୫, ଇଂଲଣ୍ଡରେ ୧୮, ବେଲଜିୟମରେ ୧୫୧, ଜାପାନରେ ୧୨୫ ଏବଂ ଜର୍ମାନୀରେ ୨୨୫ । ଜାପାନର ୧୦ ଅପ୍ତ ଲୋକର ଜାଗାକୁ ଆମ ଦେଶର ୪୫୦ ଅପ୍ତ ଲୋକର ଜାଗାକୁ ଆମ ସହିତ ସମାନ ଯାତ୍ରାର ମାନେ ହେଲେ ସେମାନଙ୍କର ଉତ୍ପାଦନ ଆମଠାରୁ ୪୫ ଗୁଣ ଅଧିକ । ସୁଇଜରଲଣ୍ଡର ୧୮୫ ଅପ୍ତ ଲୋକେ ଯେ କି ବର୍ଷ ଜନସଂଖ୍ୟାର ୭୦, ସେମାନେ ସ୍ଵାଧୀନ ବର୍ଷ ଉତ୍ପାଦନର ୫୦% ଉତ୍ପାଦନ କରନ୍ତି । ୧୯୫୫ ଏବଂ ୧୯୭୭ ଭିତରେ ପଶ୍ଚିମ ଜର୍ମାନୀ ଗୋଟିଏ ବର୍ଷରେ ଜଣ ପିସ୍ତ ପ୍ରାୟ ଦୁଇଗୁଣ ଉତ୍ପାଦନ ବଢ଼ାଇଛି । ଏପରିକି ଏହିସବୁ ଦେଶରେ ଆନ୍ତର୍ଜାତୀକ ବଜାରର ପ୍ରତି-ଘୋଷିତାକୁ ସମ୍ମୁଖୀନ ହେବାପାଇଁ ଦର କମାଇବାକୁ

ଶ୍ୟାମବନ୍ଧୁ ମିଶ୍ର
ପଦପଦାଳ ସୁପରିନ୍ଟେଣ୍ଡେଣ୍ଟ,
ଇଣ୍ଡିଆନ୍ ଆଲୁମିନିୟମ କମ୍ପାନୀ, ଲିଡି, ପୁରୀ

ଧାରାବାହିକ ଉଦ୍ୟମ କରୁଛନ୍ତି । ଏସବୁ ଦେଶ କୃଷି କ୍ଷେତ୍ରରେ ପ୍ରଭୁତ୍ଵ ବିକାଶ କରିଛନ୍ତି । ସୁଇଜରଲଣ୍ଡ ଗୋଟିଏ କ୍ଷେତ୍ର ଶ୍ରମିକ ନିଜ ଉତ୍ପାଦନରେ ଉତ୍ପାଦନ ଏବଂ ଅନ୍ୟ ୩୩ ଜଣ ଲୋକଙ୍କୁ ଅଧିକତ୍ଵ ଯୋଗ୍ୟ ୧୯୪୫ ରେ ଏହା ୧୪ ଜଣକୁ ଏବଂ ୧୯୩୨ରେ ଏହା ୧୦ ଜଣକୁ ଥିଲା । ଯେତେବେଳେ ଜଣ ପିସ୍ତ ଉତ୍ପାଦନ କରିବା ଉପ ପୂର୍ବେ ବୃଦ୍ଧି ପାଇଛି ସେତେବେଳେ ୭୫ ବର୍ଷ ଭିତରେ କାର୍ଯ୍ୟ ସମୟ ପ୍ରାୟ ୨୦୦ କମିଯାଇଛି । ଯଦି ଅନ୍ୟ ଦେଶରେ ଏହା ହୋଇ ପାରିଲା, ତେବେ ଆମ ଦେଶରେ କାହିଁକି ହୋଇ ପାରିବନାହିଁ ?

ଲୋକଶକ୍ତି, ଭୂମି, ବସ୍ତାମାଲ ଏବଂ ମୁକ୍ତତା ଅର୍ଥନୈତିକ ତଥା ସର୍ବଶେଷ ବିକାଶର ଯେତେ ଆମ ଦେଶରେ ବେଶାଦେଲଣି । ଆମର ଶକ୍ତିର ପୂର୍ବ ସୀମାନ୍ତ ଗୁରୁତାର ୧୯୭୨ ଏବଂ କା'ପର ଅଭିଯାନ, ୧୯୭୫ ରେ ପି କିପ୍ପାମା ଅଭିଯାନ ଗୋଟିଏ ଜରୁରୀ ଉତ୍ପାଦନ କମିଟି ଆନ୍ଦୋଳନ ଆରମ୍ଭ ହୋଇଛି । ଯାହାଦ୍ଵାରା କି ଉତ୍ପାଦନ କ୍ଷେତ୍ରରେ ଶ୍ରମିକ ଏବଂ ମାଲିକର ମିଳିତ ଚେଷ୍ଟାରେ ଆମର ଅର୍ଥନୈତିକ ଚର୍ଚ୍ଚିତ ତଥା ଦୃଢ଼ ହୋଇପାରିବ । ଏହି ଅର୍ଥନୈତିକ ଲକ୍ଷ୍ୟ ବହୁଳ ଉତ୍ପାଦନ ଏବଂ ନିଶ୍ଚିତ ନିର୍ଦ୍ଦେଶ କମ ଅନୁପସ୍ଥିତି, ଅଧିକ ଶକ୍ତିର ଖୁଣ୍ଟି ବ୍ୟବହାର ଯନ୍ତ୍ରପାତି ରକ୍ଷଣାବେକ୍ଷଣ ଏବଂ ପରିସଂଖ୍ୟାନର ଗୁଣାତ୍ମକ ନିୟନ୍ତ୍ରଣ ମାଧ୍ୟମରେ ବରଦ୍ରାବ କରିବା, ଏହା ସାମ୍ଭବିତ୍ଵରେ କୋରବେଇ ନ ଥିବ ସେହି

ପୁରୁଷୋତ୍ତମୀନ ପରିପ୍ଳବରେ ବ୍ୟାଧି ଲାଗୁ । ସେତେ-
 ଦେଲେ ଅଧିକତ ଯତ୍ନପାତ ତଥା ଉପକରଣ
 ଦେଖିବ ଆମଦାନ କରବା ମଧ୍ୟ ସମ୍ଭବ ହୋଇ ନ
 ହୁଏ । ତଥାପି ଏହି ଆନ୍ଦୋଳନ ଫଳପ୍ରସବ ହୋଇ-
 ଶୁଣ । ଉଭୟେ ଶ୍ରମିକ ଏବଂ ମାଲିକ, ଆନ୍ଦୋଳନକୁ
 ସଫଳତାରେ ଗ୍ରହଣ କରଲ ଏବଂ ଯେଉଁଠାରେ
 ଅଧିକ ଶ୍ରମ ବ୍ୟାପକ ଉତ୍ପାଦନ ବୃଦ୍ଧି ପାଇଛି ତାହାର
 ଫଳ ପ୍ରମାଣ କରାଗଲା । ଜିନିଷରେ ୧୦ ବର୍ଷର
 ମର୍ଯ୍ୟାଦା ପୂରଣ କରିଥିବା ଜାଗାକୁ ଉତ୍ପାଦନ ସଂସ୍ଥା
 ଉତ୍ପାଦକଗଣ ଉପରେ ଶିକ୍ଷିତ କରାଇବା ଏବଂ
 ଉତ୍ପାଦନ କେନ୍ଦ୍ରରେ ଅଗ୍ରଣୀ ହୋଇଉଠିଲ । ଏହି
 ସଂସ୍ଥାର ବିଭିନ୍ନ ଶାଖା ପ୍ରଭୃତି କେନ୍ଦ୍ରମାନ ରହିଛି
 ଏବଂ ଉଚ୍ଚ ଉତ୍ପାଦକଗଣର ଚେତନା
 ପ୍ରଣିତାରେ ବିଶେଷ ସଫଳତାମ ହେଉଛନ୍ତି ।
 ଉତ୍ପାଦନ କାର୍ଯ୍ୟକ୍ରମ ଯୋଜନାର ସମକାଳୀନ ଜଣାଯାଏ
 ଯେ, (୧) ଶାକ୍ତ୍ୟର ଅଭାବ, (୨) ଆଶା କରଯାଇ-
 ଶୁଣାଠାରୁ କମ ଶିଳ୍ପ ଉତ୍ପାଦନ, (୩) ମୂଲ୍ୟ ବୃଦ୍ଧି
 ଯିତ ଥିଲା ଯେ ଜୀବନର ମାନରକ୍ଷା କରିବା
 ଶ୍ରମିକ ପକ୍ଷରେ ବଡ଼ କଷ୍ଟକର ହେଉଥିଲା ।

ଦରଦାମ ଶୁଦ୍ଧ ବୃଦ୍ଧି ପାଇବା ଫଳରେ ପ୍ରକୃତ
 ମୂଲ୍ୟର ଶୂନ୍ୟତାକୁ ପୂରଣ କରିବାପାଇଁ ଉଚ୍ଚ
 ମୂଲ୍ୟ ଦାମା କରାଗଲା । ଆମ ଦେଶର ଶ୍ରମମତ୍ତ
 ଉତ୍ପାଦକ ଗୋଟିଏ ସାମ୍ୟବାଦୀ ତାହା ସମାଜ ପ୍ରତିଷ୍ଠା
 କରିବାକୁ ସାମାଜିକ ମଙ୍ଗଳ ହାସଲରେ ପରିବୃତ୍ତିକ
 ଏ ବିଶ୍ୱ ବଜାରରେ ଉତ୍ପାଦନ ମୂଲ୍ୟ ଭୁଲନାରେ
 ହୋଇ ମୂଲ୍ୟ ବଳପତ୍ତ ହୁ । ତେଣୁ ବର୍ତ୍ତମାନ
 ସମ୍ଭାଷଣେ ମୂଲ୍ୟବୃଦ୍ଧିରେ ମନୁଷ୍ୟର ବାସାଯୋଗ
 ଗୋଟିଏ ଦୂରରେ ପଡ଼ିଛି । ଇଣ୍ଡିଆନ୍ ଇନ୍‌ଷ୍ଟିଚ୍ୟୁଟ୍
 ପ୍ରତିପଦନାଲ ମ୍ୟାନେଜମେଣ୍ଟର ଗତ ବାଷ୍ପକ
 ଶିଳ୍ପ ଉତ୍ପାଦନ କରୁଥିବାବେଳେ ଭାରତର
 ପରିସ୍ଥିତି ଶ୍ରୀ ଭି. ଭି. ଗିରି ମତ ବ୍ୟକ୍ତ କରିଥିଲେ

ଯେ, “ଶ୍ରମିକମାନଙ୍କ ପ୍ରକୃତ ମନୁଷ୍ୟ ଦେବା ଏକାନ୍ତ
 ବାଞ୍ଛନୀୟ ; କିନ୍ତୁ ବର୍ତ୍ତମାନ ଅବସ୍ଥାରେ ଶ୍ରମିକମାନଙ୍କୁ
 ଅଧିକ ମନୁଷ୍ୟ ଦେବାକୁ ମାଲିକମାନେ ସେମାନଙ୍କର
 ଶକ୍ତିର ବାହାରେ ବୋଲି ବିରୁଦ୍ଧଛନ୍ତି । ଉତ୍ପାଦନ
 ବୃଦ୍ଧି ଦ୍ୱାରା ଏହି ଦୂରର ସମାଧାନ ହୋଇ
 ପାରିବ । ଏହା ପାଶ୍ଚାତ୍ୟ ଦୁନିଆରେ
 ଭଲ ଭାବରେ ଗ୍ରହଣିତ ହୋଇପାରିଛି ।
 ଭାରତ ଭଳି ଏକ ଅନୁଭବ ସ୍ୱଳ୍ପରେ
 ଯେ ତ ଅର୍ଥନୈତିକ ବିକାଶଭିତ୍ତିରେ ଗତ କରୁଛି
 ସେଠାରେ ଏ ପ୍ରକାର ଉଚ୍ଚର ଉପାଦେୟତା
 ରହିଛି” । ଉତ୍ପାଦନର ପାଶୁ ମୂଲ୍ୟ କମାଇବାକୁ
 ଏବଂ ପ୍ରକୃତ ମନୁଷ୍ୟର ପ୍ରଚଳନ ପାଇଁ ମନୁଷ୍ୟର
 ସ୍ଥିର କରିବା ଏକମାତ୍ର ଉତ୍ତର ହେଲା ଉତ୍ପାଦକ-
 ଶକ୍ତି । ମୂଲ୍ୟ ଏବଂ ଅନ୍ୟାନ୍ୟ ଜନସ ଦ୍ୱାରା ପ୍ରସ୍ତୁତ
 ନ ହୋଇ ଗୋଟିଏ ସ୍ୱାଧୀନ ବଜାରରେ ଉତ୍ପାଦକ-
 ଶକ୍ତି ଏବଂ ମୂଲ୍ୟ ଭିତରେ ସମ୍ପର୍କ ରହେ । ମନୁଷ୍ୟ
 ଦରମା ଜନତ ମୂଲ୍ୟବୃଦ୍ଧି ବଦୂଳ ଉତ୍ପାଦନପାଇଁ
 ବୈଷୟିକ ଆଗଣ୍ଡାର ଏବଂ ପର୍ଯ୍ୟାବରଣଦ୍ୱାରା ଠିକ୍
 କରାଯାଇ ପାରିବ । ଉତ୍ପାଦକଗଣ ଉତ୍ପାଦନ
 ସହିତ ଗଣ୍ଡଗୋଳ ସୃଷ୍ଟି କରିବା ଠିକ୍
 ନୁହେଁ, ଯେତେବେଳେ ଉତ୍ପାଦନ ଜନସର
 ଉତ୍ପାଦନକୁ ବୁଝାଏ ସେତେବେଳେ ଉତ୍ପାଦକ-
 ଶକ୍ତି ଉତ୍ପାଦନ ଜନସ ଏବଂ ସମ୍ପଦ ଭିତରେ ସମ୍ପର୍କ
 ଯଥା:—ଶ୍ରମ, ଜଞ୍ଜାମାଲ, ମୂଲ୍ୟଧନ ଏବଂ ବିଶେଷତା ଶକ୍ତିକୁ
 ବୁଝାଏ । ବର୍ତ୍ତମାନ ଧାରାରେ ଆମକୁ ଶ୍ରମର ଉତ୍ପାଦକ-
 ଶକ୍ତି ଉପରେ ଆଲୋଚନା କରିବାକୁ ପଡ଼ିବ ।
 ଗୋଟିଏ ଶ୍ରମିକଦ୍ୱାରା ଉତ୍ପାଦନର ପରିମାଣ ଶ୍ରମ
 ଉତ୍ପାଦକଗଣର ମାତ୍ର । ଏହା ନିଃସନ୍ଦେହ ଯେ;
 ପର୍ଯ୍ୟାବରଣ ଏବଂ ଜଞ୍ଜା ମାଲର ଗୁଣାତ୍ମକ ରୂପ ଏହା
 ଉପରେ କେତେକ ପରିମାଣରେ ନିର୍ଭର କରେ ।

ଯଦ୍ୱାରା ପର୍ଯ୍ୟାବରଣ ଲବ୍ୟାଦି ଦ୍ୱାରା ବଦୂଳ
 ଉତ୍ପାଦନ ହାସଲ କରାଯାଇ ପାରିବ ତଥାପି ଏହାଦ୍ୱାରା

ବହୁଳ ଉତ୍ପାଦନପାଇଁ ଶ୍ରମ ଉତ୍ପାଦକାଶକ୍ତି ଉପରେ
ଗୁରୁତ୍ୱ ଦେବାକୁ ପଡ଼ିବ ଏବଂ ଶ୍ରମିକ ସହଯୋଗ ଏ
କ୍ଷେତ୍ରରେ ଏକାନ୍ତ ଆବଶ୍ୟକ । ଶ୍ରମିକମାନଙ୍କ ମନୋ-
ବୁଦ୍ଧିକୁ ଅଧିକ ଉତ୍ପାଦନକ୍ଷମରେ ଆଗ୍ରହ କରିବାକୁ
ପ୍ରାରମ୍ଭିକ ଆବଶ୍ୟକତା ହେଲେ ସୁସ୍ଥଶ୍ରମିକ
ମାଲକ ସମ୍ପର୍କ । ଥରେ ଉତ୍ପାଦନର ଧାରଣା
ଭଲଭାବେ ବୁଝାହୋଇ ପାରିଲେ, ଏହା ସାଧାରଣ
ଭାବେ ଏହି ବିଷୟରେ କାର୍ଯ୍ୟ କରିବ । ଆବଶ୍ୟକ
ବାସ୍ତୁମଣ୍ଡଳ ସୃଷ୍ଟି କରିବାକୁ ନିମ୍ନଲିଖିତ ଦୁଇଟି ଜନସ୍ତ
ପ୍ରତି ଧ୍ୟାନ ଦେବାକୁ ପଡ଼ିବ :—

- (୧) ବହୁଳ ଉତ୍ପାଦନର ଫଳାଫଳ ଛଟେଇରେ
ପର୍ଯ୍ୟବସିତ ନୁହେଁ ।
- (୨) ଅଧିକ ଉତ୍ପାଦନର ଲକ୍ଷ୍ୟରେ ଶ୍ରମିକ-
ମାନଙ୍କ ଭାଗ ରହିବ ।

ଗତ ବିଶ୍ୱଯୁଦ୍ଧ ପରେ ଆମଦେଶରେ ଲୁଗାକଳ-
ମାନଙ୍କରେ ବ୍ୟାପକ ଶିଳ୍ପୀକରଣ କାର୍ଯ୍ୟକାରୀ
ହୋଇଥିଲା, ଫଳରେ ବହୁଶ୍ରମିକ ବେକାର
ହୋଇଥିଲେ । ଗୋଟିଏ ଭାରତୀୟ ଶ୍ରମ ସମ୍ମିଳନୀରେ
ଶିଳ୍ପୀକରଣ ପାଇଁ ଗୋଟିଏ ଉପଯୁକ୍ତ ପଦ୍ଧତି ଗ୍ରହଣ
କରାଯାଇଥିଲା । ପ୍ରାଥମିକ ପ୍ରଭାରେ ଏହା ଗ୍ରହଣ
କରାଯାଇଥିଲା ଯେ, ଶିଳ୍ପୀକରଣ ଫଳରେ ଛଟେଇ
ବା ସେନଗାର ହାନି ହେବା ଉଚିତ ନୁହେଁ ଏବଂ
ଶ୍ରମ ଉତ୍ପାଦକାଶକ୍ତିର ଲକ୍ଷ୍ୟ ସୃଷ୍ଟି ଶ୍ରମ ଏବଂ
ଖାଉଟିମାନଙ୍କ ଉଚ୍ଚରେ ସମବର୍ଦ୍ଧନ ହେବା ଉଚିତ ।
ଏହି ସମ୍ପର୍କରେ ପ୍ରସ୍ତୁତ ଗଣ୍ଡଗୋଳର ସମାଧାନପାଇଁ
ମଧ୍ୟ ଏହା ଗୋଟିଏ ଉନ୍ନତ ନିର୍ଦ୍ଦେଶ କରିଥିଲା ।
ସାଧାରଣତଃ ଏହି ସୁପାରିଶଗୁଡ଼ିକ କାର୍ଯ୍ୟକାରୀ
ହୋଇ ପାରିଲା ନାହିଁ, ତଥାପି ଏ ନ ହେଲେ ମଧ୍ୟ
ଶ୍ରମ ଉତ୍ପାଦକାଶକ୍ତିରେ ସେମାନଙ୍କର ଭାଗ ରହିଛି ଏହି
ବିଶ୍ୱାସ ଶ୍ରମିକମାନଙ୍କ ମନରେ ସୃଷ୍ଟି କରିବାର କଥା
ସମସ୍ତଙ୍କ ଦ୍ୱାରା ଗୁରୁତ୍ୱ ଦେବା ଆବଶ୍ୟକ ।

ଶ୍ରମର ଉତ୍ପାଦକାଶକ୍ତି ବଢ଼ାଇବାରେ
ବାଟ ରହିଛି । ସେଥିରୁ ମୁଖ୍ୟ ଦୁଇଟି କାର୍ଯ୍ୟ
(୧) କାର୍ଯ୍ୟ ସମ୍ପର୍କରେ ଶିକ୍ଷା ଏବଂ (୨) ଶ୍ରମ
ଯୋଜନା । କାର୍ଯ୍ୟ ସମ୍ପର୍କର ଶିକ୍ଷା ହେଲେ କାର୍ଯ୍ୟ
ଅନୁଶୀଳନ ଏବଂ ଉପସ୍ଥ ଅନୁଶୀଳନ, ଏହା ପ୍ରସ୍ତୁତ
ଦୁନିଆଁରେ ପରିଚାଳନା ସହ ହିସାବରେ ପ୍ରତିଷ୍ଠା
ଏକ କୌଶଳ ଶ୍ରମିକମାନଙ୍କ ଦ୍ୱାରା ଅଗ୍ରଣ ହେ
ବାଧା ମନୋବୁଦ୍ଧି ସୃଷ୍ଟି କରେ । କିନ୍ତୁ ସେତେବେଳେ
ଏହା ନିୟୋଜିତ ହୁଏ ସେତେବେଳେ ଶ୍ରମ ଉତ୍ପାଦକା-
ଶକ୍ତି ବୃଦ୍ଧିର ପରିସର ବୃଦ୍ଧି କରେ । ଯେ କୌଣସି
କାର୍ଯ୍ୟ ଅନୁଶୀଳନ ଭୁଲିଯିବା ଉଚିତ ନୁହେଁ ସେ
(୧) ନୂଆ ପ୍ରଥା ନିର୍ଣ୍ଣୟ କାର୍ଯ୍ୟକାରୀ ହେବ,
(୨) ଏହା ପରିଚାଳନାକୁ ସୁହାଉଥିବ ଏବଂ
(୩) ଏହା ଶ୍ରମିକମାନଙ୍କୁ ମଧ୍ୟ ସୁହାଉଥିବ
ବୈଜ୍ଞାନିକ ବିଶ୍ଳେଷଣାତ୍ମକ ଏବଂ ପ୍ରଶ୍ନବାଚୀ ମଧ୍ୟମରେ
ହୋଇଥିବା କାର୍ଯ୍ୟ ଅନୁଶୀଳନ ଉତ୍ତର ମନ୍ତବ୍ୟ
ଏବଂ ଶ୍ରମିକକୁ ସୁହାଇବା ଭଳି ବାସ୍ତୁମଣ୍ଡଳ ସୃଷ୍ଟି
କରିଥାଏ ।

ଜର୍ମାନୀର ଫଳାଫଳରୁ ଦେଖିବା ବା ବନବନ୍ଧ
କାର୍ଯ୍ୟକ୍ଷେତ୍ରରେ ପ୍ରତିଷ୍ଠିତ ଉତ୍ପାଦନମୂଳକ ଅନୁ
ଯୋଜନା ବହୁଳ ଶ୍ରମ ଉତ୍ପାଦକାଶକ୍ତିକୁ ପ୍ରତ୍ୟେକ
ନେବ । ଗୋଟିଏ ଆର୍ଥିକ ଉତ୍ପାଦିତ ଯେମିତି
ଶ୍ରମିକମାନଙ୍କଠାରୁ ନିଶ୍ଚୟ ସହଯୋଗ ପାମେ
ବହୁଳ ଉତ୍ପାଦ ଅର୍ଥପାଇଁ ଉତ୍ପାଦନ କରାଯିବ
ସେମାନଙ୍କର ସାଧାରଣ ପ୍ରତ୍ୟେକ ବ୍ୟାପକ, ଏ
ଶ୍ରମିକମାନଙ୍କ ମନରେ ଅଧିକ ଉତ୍ପାଦନ କରିବାର
ଉପାୟ ବାହାର କରିବା ଧାରଣା ସୃଷ୍ଟି କରେ
ସାଧାରଣତଃ ଉତ୍ପାଦ ସୃଷ୍ଟିର ଯୋଜନା ପ୍ରାଥମିକ
ଭାବେ ଶ୍ରମିକମାନଙ୍କ ସହ ସମ୍ପୃକ୍ତ । ଏହି ଏହାବେଳେ
ଶ୍ରମିକମାନଙ୍କର ଅଗ୍ରଣ ଉତ୍ପାଦନରେ ପ୍ରତ୍ୟେକ
ହୁଏନାହିଁ । ଉତ୍ପାଦ ସୃଷ୍ଟି କରିବାର ଯେମିତି

ମନୁଷ୍ୟରେ କାର୍ଯ୍ୟ ଭଦ୍ରାଗଣ ଏଡ଼ାଯାଇପାରେ ।
ଠିକ୍ କାର୍ଯ୍ୟ ଅନୁଶୀଳନକୁ ହ ସଲ କରିବାରେ ମାନ
ସ୍ଥିର କରିବାକୁ ପଡ଼ିବ; ନ ହେଲେ ଭଲ ଫଳଫଳ
ପରିବର୍ତ୍ତେ ଏହା କାର୍ଯ୍ୟକାରୀକୁ ବିପରୀତମୁଖୀ
ଦେଖାଇପାରେ ।

ତେବେ ଶିଳ୍ପର ବହୁଳ ତଥା ସଂକୀର୍ଣ୍ଣତା
ଉତ୍ପାଦନ ପ୍ରତି ଦାସ୍ୟପାଇଁ ଉତ୍ପାଦ ସୃଷ୍ଟିକାରୀ
ବୋନସ ଯୋଜନା କାର୍ଯ୍ୟକାରୀ ହେଉଛି । ଏହା
ସାଧାରଣ ମଜୁରୀ ଶ୍ରେଣୀଠାରୁ ଉପରେ ଯେତେବେଳେ
ଏହି ଯୋଜନା କାର୍ଯ୍ୟକାରୀ ହେଉଛି, ସେତେବେଳେ
କୌଣସି ଆବଶ୍ୟକତା ପୂର୍ଣ୍ଣ ହେବା ପୂର୍ବ
ଏବଂ ବୋନସ ଟଙ୍କା ପ୍ରଦାନକାରୀ ଆବଶ୍ୟକତା
ହେବା ଫଳରେ କେବଳ ଶ୍ରମିକ ଜଳ ଆସୁ ପାଇଁ
ହୁଏ ନାହିଁ । ସେମାନେ ମଧ୍ୟ ଅନୁଭବ କରିବେ
ଯେ, ଶ୍ରମିକ ଅଣନ୍ତୁ ଯେଉଁ କୌଣସି ଆବଶ୍ୟକ
ସେମାନଙ୍କୁ ଅର୍ଥର ଦିଗରେ ଉଚ୍ଚଗ୍ରହଣ କରିବ ।
ତେବେ ଶିଳ୍ପର କର୍ମୀମାନଙ୍କୁ ପରିବର୍ତ୍ତେ ବାର୍ଷିକ
ଉତ୍ପାଦନ ଉପରେ ବାର୍ଷିକ ବୋନସ ପ୍ରଦାନ
କରିବାକୁ ଯାଏ । ଯଦିଓ କାର୍ଯ୍ୟ ଉପରେ ପ୍ରତିଷ୍ଠିତ
ପୂର୍ଣ୍ଣ ଉପରେ ବୋନସ ଦିଆଯିବା ପାଇଁ ୧୯୭୫ର
ବୋନସ ଆଇନ୍ ପ୍ରତି ହୋଇଛି, ତଥାପି ଯେଉଁ
କାର୍ଯ୍ୟାଳୟରେ ବାର୍ଷିକ ବୋନସ ଯୋଜନା
“ଉତ୍ପାଦନ ସହିତ ସମ୍ପୂର୍ଣ୍ଣ ସେଗୁଡ଼ିକୁ ଗୁଡ଼ି
କରିବାକୁ ଏହା କେତେକ ପ୍ରସ୍ତାବ କରିଛି ।”

ଶେଷ ଦୁଇଟି ଦୁର୍ଭିଷ ଶିଳ୍ପ କ୍ଷେତ୍ରରେ ଆଶାକରୁପ
ପଦପ୍ରତି ନ ହେବା ଏବଂ ଦେଶରେ ନିମ୍ନମୁଖୀ
ଅର୍ଥନୈତିକ ଧାରାହେତୁ ଦେଶରେ କୌଣସି ବିକାଶ
ଅବସ୍ଥା ସୃଷ୍ଟି ହୋଇଛି । ଦରକାରି ଅତ୍ୟଧିକ
ହୋଇଛି, ଉତ୍ପାଦନର ମୂଲ୍ୟ ବୃଦ୍ଧି ପାଇବାରେ
ନିଶ୍ଚିତ ଏବଂ ବଞ୍ଚିବାର ମାନ ପ୍ରତି
କରିବାକୁ ଶ୍ରମିକମାନଙ୍କ ତରଫରୁ ମଜୁରୀ ବୃଦ୍ଧିରେ
ଉଚ୍ଚ ପ୍ରସଙ୍ଗ, ଜୁନ-୧୯୭୫

ଶାନ୍ତିରୁଣ ହେଉଛି, ଯେତେବେଳେ ପ୍ରକୃତ ମଜୁରୀ
ଏବଂ ବୋନସର ମଜୁରୀ ଭିତରେ ବହୁ ଶୂନ୍ୟତା
ରହିଯାଇଛି । ପୂର୍ଣ୍ଣ-ଉତ୍ପାଦ ଉତ୍ପାଦନ
କାର୍ଯ୍ୟକାରୀର ପ୍ରତିଷ୍ଠିତ ମିଶ୍ରର ଜି. ଏନ୍. ମୋଡ
ଏହାର ଶର ବାର୍ଷିକ ସମ୍ବଳନରେ କହିଛନ୍ତି,
“ମଜୁରୀ ବୃଦ୍ଧିର ଦାସ୍ୟ ଲାଗି ରହିଛି । ଉତ୍ପାଦନ ସହିତ
ସମ୍ପୂର୍ଣ୍ଣ ନ ଥିବା ମଜୁରୀ ବୃଦ୍ଧି, ଉତ୍ପାଦନର ଉଚ୍ଚ
ମୂଲ୍ୟ ବୃଦ୍ଧିକୁ ଆଗେଇ ନେଉଛି । ତେଣୁ
ଉତ୍ପାଦନ ବୃଦ୍ଧି ନ ହୋଇ ମଜୁରୀ ବୃଦ୍ଧି ସମ୍ଭବ
ନୁହେଁ । ଅର୍ଥନୈତିକ ଏବଂ ବୈଜ୍ଞାନିକ ଗବେଷଣା
ସଂଗ୍ରହ ଦ୍ଵାରା ନିକଟରେ ହେଉଥିବା ଅନୁଶୀଳନରେ
ମଜୁରୀ ପ୍ରକାର ପାଇଛି ଯେ, ଅମପରି ପ୍ରତ୍ୟେକ
ଅର୍ଥନୈତିକ ଯାତ୍ରା ସାଧାରଣତଃ କୃଷି
କ୍ଷେତ୍ରରେ ନିର୍ଭର କରେ ସେଠାରେ ଜାଣିବୁ
ମୁଣ୍ଡପିଣ୍ଡ ଅସୁଠାରୁ ଶିଳ୍ପ କ୍ଷେତ୍ରରେ ମଜୁରୀକୁ
ଅଧିକ କରିବାର ସମସ୍ତ ପରେଷ୍ଟୁକୁ ବିରୋଧ
କରିବା ସଙ୍ଗେ ମଙ୍ଗଳ ମୁଦ୍ରାପାତ୍ର ଦିଆଇବ ।
ଉତ୍ପାଦନ ସହିତ ସମ୍ପୂର୍ଣ୍ଣ ମଜୁରୀବୃଦ୍ଧି ବିଭିନ୍ନ
ମଜୁରୀ ବୋର୍ଡ ବ ଶିଳ୍ପ ଅଫିସର ଦ୍ଵାରା ଗୃହୀତ
ହୋଇନାହିଁ । ଯାହାକି ବର୍ତ୍ତମାନ ମୂଲ୍ୟ ପ୍ରତି
ସଙ୍ଗେ ସଙ୍ଗେ ମୁଦ୍ରାପାତ୍ର ବୋକିବାକୁ ଅତ୍ୟନ୍ତ
ଦରକାରୀ ଅଟେ । ଯୌଥ ରୁକ୍ତି ମାଧ୍ୟମରେ
ଉତ୍ପାଦନକୁ ଉତ୍ତମର ମଜୁରୀ ବଢ଼ିବାର
ଉଦ୍ଦେଶ୍ୟ ରହିଛି । ଆମ ଦେଶରେ ଏପରିକି ଶିଳ୍ପୀ
କରଣ ବ୍ୟତୀତ ବା କାର୍ଯ୍ୟପନ୍ଥାରେ ଆଖିଦେଖାଣିଆ
ପରିବର୍ତ୍ତନ ନ କରି; କୃଷିକର, ଅନୁପ୍ରସ୍ଥିତ ଏବଂ
ଅବଶ ବା ଅଳପ ସମୟ କମାଇ ଶ୍ରମ-ଉତ୍ପାଦକ-
ଶକ୍ତି ବଢ଼ାଯାଇପାରେ । ଏହା ପ୍ରଥମ ପନ୍ଥା ଏବଂ
ଏହା ଉତ୍ପାଦନଶକ୍ତି ପନ୍ଥାର ପ୍ରସ୍ତୁତରେ
ଶ୍ରମିକମାନେ ବଢ଼ିବାର ହେବା ଉଚିତ୍ ।

ଉତ୍ପାଦକଶକ୍ତି ଆନ୍ଦୋଳନରେ ଶ୍ରମିକ
ସଂଗ୍ରାମୀମାନଙ୍କର ଗୁରୁତ୍ଵପୂର୍ଣ୍ଣ ଭୂମିକା ରହିଛି । ଜାଣିବୁ

ଅର୍ଥନୀତିର ଦୃଢ଼ତା ସ୍ୱାର୍ଥରେ ବହୁଳ ଉତ୍ପାଦନ ପାଇଁ ଗୁପ୍ତତା ବଦଳ ପ୍ରଣାଳୀ ଦ୍ୱାରା ଉତ୍ତର ସାମାଜିକ ଅର୍ଥନୀତିର ସମସ୍ୟାଗୁଡ଼ିକୁ ଶ୍ରମିକସଂସ୍ଥା ବୁଝିବା ଉଚିତ । ଏଥିରୁ ଦୃଷ୍ଟି ଦେଉଥିବା ସମସ୍ୟାଗୁଡ଼ିକୁ ବୁଝିବାପାଇଁ ଶ୍ରମିକସଂସ୍ଥା ସେମାନଙ୍କର ସଭ୍ୟମାନଙ୍କୁ ଶିକ୍ଷିତ ଏବଂ ବ୍ୟାପକ କରାଯାଇ ଉଚିତ । ଫଳରେ ଲକ୍ଷ୍ୟରେ ଶ୍ରମିକର ଲାଭ ଉପରେ ଯୋଗ ରୁଚି ପାଇଁ ଆବଶ୍ୟକ କାର୍ଯ୍ୟକ୍ରମ ସୃଷ୍ଟି ହୋଇପାରିବ । ପାଶ୍ଚାତ୍ୟ ଦେଶମାନଙ୍କରେ ଶ୍ରମିକସଂସ୍ଥାଗୁଡ଼ିକ ବିଭିନ୍ନ ଚର୍ଚ୍ଚାବଳୀ ପ୍ରଣାଳୀ ଉପରେ ଉତ୍ପାଦନକାରୀ ତାଲିମ କାର୍ଯ୍ୟକ୍ରମର ବହୁପୁଞ୍ଜି ବିକାଶୋପ ଭବିଷ୍ୟ ଆଣୁ । ଆମ ଦେଶରେ ଶ୍ରମିକମାନଙ୍କ ଭିତରେ ଏ ପ୍ରକାର ଚିନ୍ତା ଏବଂ କର୍ତ୍ତବ୍ୟ ସୃଷ୍ଟି କରିବାକୁ ଶ୍ରମିକସଂସ୍ଥାମାନଙ୍କର ସୁବିଧା ରହିଛି । ଯେଉଁ ଯେଉଁ ଅସୁବିଧାଗୁଡ଼ିକ ବହୁଳ ଉତ୍ପାଦନର ଶକ୍ତି ସେଗୁଡ଼ିକର ମୁକୋପ ଚଳଣିର ଶ୍ରମିକସଂସ୍ଥାର ସର୍ବାଧିକ ସହଯୋଗ ଏକାନ୍ତ ଆବଶ୍ୟକ ରହିଛି । ଉତ୍ପାଦନର ସୁରୁତ ହେଉଥିବାମାନଙ୍କର ସଂସ୍ଥା ଅସୁବିଧାର ନୁହେଁ ଏହା ଉତ୍ପାଦନ ଦର୍ଶନର ବିବେଚନା ମଧ୍ୟ । ସେହିପରି ବିଭାଗୀୟ ଉତ୍ପାଦନ ବ୍ୟାପକ କରି ତୈନିକ କାର୍ଯ୍ୟରେ ପରିବୃତ୍ତନ ଏବଂ କାର୍ଯ୍ୟକ୍ରମ ସଂସ୍ଥାମାନଙ୍କ ଭିତରେ ଗଣ୍ଡଗୋଳକୁ ସର୍ବବ୍ୟାପକ ରଖି

ପାଇଁ ଦମନ କରାଯିବା ଉଚିତ ଏବଂ ସମସ୍ତ ଉତ୍ପାଦନ ଶକ୍ତିର ସର୍ବୋତ୍ତମରେ ମହାନତାପାତ୍ର କାର୍ଯ୍ୟ କରିବା ଉଚିତ । ଶ୍ରମିକସଂସ୍ଥାଗୁଡ଼ିକ ଏହି କାର୍ଯ୍ୟକ୍ରମ ସୃଷ୍ଟି କରିବା ଉଚିତ ଯେ, ଉତ୍ପାଦନ ବିଷୟରେ ମାଲିକ ଏବଂ ଶ୍ରମିକର ମିଳିତ ସୂଚି ରହିଛି କିନ୍ତୁ ସର୍ବୋତ୍ତମ ସ୍ୱାର୍ଥ ନାହିଁ ।

ଏହା ସର୍ବବାଣୀମୟ ଯେ, ମାଲିକ ଶ୍ରମିକ ଗୋଷ୍ଠୀର ସାଧାରଣ ସୁବିଧାପାଇଁ ଉତ୍ପାଦନ ବଢ଼ାଇବାକୁ ମାଲିକ ସହିତ ଶ୍ରମିକର ଆବଶ୍ୟକ । ସରକାର ମଧ୍ୟ ଉତ୍ପାଦନ ବୃଦ୍ଧିର ସହଯୋଗମୂଳକ ଭୂମିକା ଗ୍ରହଣ କରିବା ଉଚିତ । ଉତ୍ପାଦନ ଏବଂ ଉତ୍ପାଦନ ଉପରେ ଜାଗାକୁ ଶ୍ରମ କର୍ମୀ ଦ୍ୱାରା ପ୍ରତିଷ୍ଠିତ ଅନୁଧ୍ୟାନକାରୀ ଦଳ ସୂଚକ, “ଆଜି ଶ୍ରମିକମାନଙ୍କ ଭିତରେ ଗୋଟିଏ ବୃଦ୍ଧିର ଲବନା ରହିଛି, ସେ ଲବନା ହେଲେ ଶକ୍ତିମୟ ମାଲିକାନାର ଖସିତା ଏବଂ ଶକ୍ତି ପରିବୃତ୍ତନ ହେବ । ଯେ, ଅଧିକ ଉତ୍ପାଦନର ଲାଭ ହେବ ପରିମାଣରେ ଶ୍ରମିକ ସ୍ୱାର୍ଥରେ ଲାଭ ପାଇବ । ଏହା ଆହୁରି ଦର୍ଶାଯାଇଛି ଯେ, ଆବଶ୍ୟକ ମତ ଏବଂ ସେଗୁଡ଼ିକର ସୁଯୋଗ୍ୟ କାର୍ଯ୍ୟକ୍ରମରୁ ସୁରକ୍ଷିତ ଏବଂ ଅର୍ଥନୀତିର ଗଠନର ଯୋଗାଇବା ସରକାରଙ୍କର ଦାୟିତ୍ୱ ।”

ଓଡ଼ିଶାରେ କିପରି ଶ୍ରମ ଉତ୍ପାଦିକାଶକ୍ତି ବର୍ଦ୍ଧିତ କରାଯାଇ ପାରିବ

ବ୍ୟବସାୟର ଅର୍ଥନୀତି ଗବେଷଣାର ଜାଣାୟ
 ଶ୍ରମର ଦାବି ଦେଖିବୁନ ଅର୍ଥନୀତି ସରକାର
 କୁହାଯାଇ ଅଛି ଯେ, ଓଡ଼ିଶାର ଶ୍ରମ ଉତ୍ପାଦିକାଶକ୍ତି
 କୁନିଆରୁ ସୁଦୂର ଅଛି । ୧୯୫୭-୫୭ ପରିସଂଖ୍ୟା
 ଦ୍ଵାରା କରାଯାଇଥିବା ଗବେଷଣା, ଓଡ଼ିଶାର ପ୍ରତ୍ୟେକ
 ଶ୍ରମିକଙ୍କର ମାତ୍ର ଉତ୍ପାଦନ ଶକ୍ତି କାରଖାନା
 ଶିଳ୍ପରେ ୪୧,୫୦୦, ଅନ୍ୟ ଶିଳ୍ପରେ ୪୪୯୪ ଓ
 କୃଷିରେ ୫୩୦୦୯ ଥିଲା । କିନ୍ତୁ ଏହା ସାରା ସରକାର-
 ଚାଳିତ ହାତରାଜି ୪୨,୧୦୦, ୪୭୯୦୯ ଏବଂ ୫୫୦୦୯
 ପ୍ରାୟଶଃ ଶ୍ରମିକଙ୍କର ଉତ୍ପାଦନ ଶକ୍ତି ରହିଥିଲା ।
 ସେମାନେ ଆହୁରି ମଧ୍ୟ କିଛି କିଛି ଯେ, ଏକ ନିମ୍ନ ଶ୍ରମ
 ଉତ୍ପାଦିକାଶକ୍ତିର ପ୍ରଧାନ କାରଣ ହେଲା ଶିଳ୍ପଜୀବନର
 ଅସୁବିଧା, ପରିବହନ ଓ ପାଚାପାଉର ଅଭାବ,
 ବୃଦ୍ଧ ଆହାରାଣୀ ଜନସଂଖ୍ୟା, ଲୋକଙ୍କର ଦୁର୍ବଳ
 ସ୍ଵାସ୍ଥ୍ୟ । ଏହି ଗୋଟିଏ ଗୋଟିଏ ଉତ୍ତର ଉତ୍ପାଦିକା-
 ଶକ୍ତିର ଅଗ୍ରଗତି ହୋଇଛି କି ନାହିଁ, ତାହା
 ଜଣା ନାହିଁ । ୧୯୫୭-୫୭ ଠାରୁ ଓଡ଼ିଶାରେ
 କାରଖାନାଗୁଡ଼ିକ ବଢ଼ି ଚାଲିଛି । ସରକାରଙ୍କର
 ପ୍ରଚାର କାରଖାନା ସ୍ଥାପିତ ହୋଇଅଛି । ଶିଳ୍ପଜୀବନର
 ଅଗ୍ରଗତି ହୋଇଅଛି । ଶିଳ୍ପ ସଂସ୍କାରୀୟ ଶିକ୍ଷା
 ପ୍ରଦାନ କରାଯାଉଅଛି । ଅନୁନୁଷ୍ଠାନ ଶିଳ୍ପ
 ସଂସ୍ଥାପନ ଏବଂ ବହୁ ପରିଚାଳନାକର୍ମ ଓ ଉଚ୍ଚ
 ସଂଗଠନର ସଂସ୍ଥା ସବୁ ସ୍ଥାପନ କରାଯାଇଅଛି ।
 ପାଚାପାଉର ଅଗ୍ରଗତି ହୋଇଅଛି । ବୃଦ୍ଧ ଆହାରାଣୀ-
 ମତ୍ତ କାର୍ଯ୍ୟ କରାଯାଇଅଛି । ବରଷାପତ୍ତୀ ନିମ୍ନ ଶ୍ରେଣୀ
 ସଂସ୍କାରରେ ଆମେ ତାଙ୍କର ସଫାର୍ଯ୍ୟ ସ୍ଵାସ୍ଥ୍ୟ ଏବଂ
 ସୁଖ୍ୟ ଶାନ୍ତିର ଅଗ୍ରଗତି କରିଅଛୁ । ଏହି ସମସ୍ତ
 ଅଗ୍ରଗତି ସତ୍ତ୍ଵେ, ସଫାର୍ଯ୍ୟ ମତ୍ତ ପ୍ରକାଶ ପାଇଛି ଯେ,
 ଶ୍ରମ ଉତ୍ପାଦିକାଶକ୍ତି ନିମ୍ନରେ ବସବର ରହିଯାଇଛି ।
 ତାହାକୁ କେବଳ ସଂପୂର୍ଣ୍ଣ ଅଧ୍ୟୟନ, ପ୍ରମାଣ ବା

ପତ୍ନୀର ଚରଣ ପାଣିଗ୍ରାହୀ
 ଜେନେରାଲ ମ୍ୟାନେଜର
 କଳକ ଆଇରନ ଓ ଷ୍ଟାଲ୍, ବଡ଼ବଲ

ଶକ୍ତି କରାଯାଇବ । ପାଚାପାଉର ନାହିଁ କି ଏହା
 କିମ୍ବା ଆଗରୁ କୁହାଯାଇଛି ଯେ, ଉତ୍ପାଦନର
 ପ୍ରକାର ଉତ୍ପାଦନର ଉନ୍ନତ କରାଯାଇପାରେ । ଏହା
 ଉପର କରାଯିବ ତାହା ମଧ୍ୟ ଜଣାଇ ଦେଖୁ ।
 ଆମେ ଉତ୍ପାଦନର କାରଖାନା ଶକ୍ତିକୁ ଆରମ୍ଭ
 କରିବା ପୂର୍ବରୁ ଓ ତାର ଉନ୍ନତ କଥା ବିଷୟ
 କରିବା ପୂର୍ବରୁ ମୁଁ କହିବାକୁ ଚାହେଁ ଯେ ଓଡ଼ିଶାରେ
 ଶ୍ରମ ଉତ୍ପାଦିକାଶକ୍ତି ବିଷୟରେ ଆମର ମତ
 ସଂପୂର୍ଣ୍ଣ ଭାବରେ ଠିକ୍ ହୋଇ ନ ଥାଏ । କାରଣ
 ଓଡ଼ିଶାରେ ପ୍ରତ୍ୟେକ ଶ୍ରମିକଙ୍କର ମାତ୍ର ଉତ୍ପାଦନ
 ଶକ୍ତି ସାରା ସରକାର ହାତରାଜି କୁନିଆରେ କମ୍ ।
 ଏହାର ମାନେ ନୁହେଁ ଯେ, ଶ୍ରମ ଉତ୍ପାଦିକାଶକ୍ତି
 ଆବଶ୍ୟକ ଭାବରେ ନିମ୍ନ । ଉତ୍ପାଦନର ଏହି
 ନିମ୍ନତାର, ଦୁର୍ବଳ ଉତ୍ପାଦନ ଯନ୍ତ୍ରାଂଶ ଅଭାବରୁ
 ହୋଇଥାଏ କିମ୍ବା କୃଷିକ୍ଷେତ୍ରରେ ଏହା ପୁରାତନ
 ପ୍ରଣାଳୀ ଯୋଗୁଁ ହୋଇଥାଏ । ମୋର କେତେକ
 ଶିଳ୍ପଜୀବନୀ, ଯେଉଁମାନେ କି ଆମ ଦେଶର
 କାରଖାନାମାନଙ୍କରେ କାର୍ଯ୍ୟ କରୁଥିଲେ ସେମାନଙ୍କୁ
 ଜାଣିବାର ସୌଭାଗ୍ୟ ହୋଇଥିଲା । ସତ୍ତ୍ଵେ ସାମଗ୍ରୀ,
 ବିମେଣ୍ଡ, କାଗଜ, ରପ୍ତାକ୍ଟୋର, ଲୁଗା, ଲୌହ ଓ
 ରପ୍ତାକ୍ତର ବ୍ୟବହାର ହେଲା ଶିଳ୍ପକାରଖାନାମାନଙ୍କରେ
 ଶିକ୍ଷା ଦିଆଯାଉଅଛି । ଏହି ଅଧ୍ୟୟନ ଉତ୍ପାଦନର
 ବିଭିନ୍ନ ପ୍ରକାର ବିଷୟରେ ଅଧ୍ୟୟନ କରେ କିନ୍ତୁ ଶ୍ରମ
 ସମ୍ପର୍କୀୟ ଉତ୍ପାଦିକାଶକ୍ତି ପୂର୍ଣ୍ଣଭାବରେ ନିମ୍ନରେ ଥିବା
 ପ୍ରକାର ମନେହୁଏ ନାହିଁ । ଆମେ ଯେତେବେଳେ କିଛି
 ଯେ ଶ୍ରମ ଉତ୍ପାଦିକାଶକ୍ତି ନିମ୍ନରେ ଥିବା, ଆମେ

ସମ୍ଭବତଃ ପରମାତ୍ମା କାର୍ଯ୍ୟାଳୟକୁ ଲକ୍ଷ୍ୟ କରି
 ସେଠାକାର ଅସମତାର ଗୁଣକୁ ନିର୍ଦ୍ଦୋଷ କରୁ ।
 ସରଳ ଶା କାର୍ଯ୍ୟାଳୟରେ ଅସମତାର ଗୁଣକୁ ଏହି
 କାର୍ଯ୍ୟାଳୟର ନିୟମକୁ ନିର୍ଦ୍ଦୋଷ କରୁ ଯୋଗୁଁ ହୋଇ
 ନ ଥାଏ କିନ୍ତୁ ଅସମତାରେ ସମ୍ଭବତଃ ଏହି
 ଭ୍ରମପୂର୍ଣ୍ଣ ପ୍ରକାଶ ଉପଯୁକ୍ତ ତଦାରଖ ଅଭାବରୁ
 ସଂଘଟିତ ହୋଇଥାଏ । ଯେତେବେଳେ ଆମେ କହୁ
 ଯେ, କୃଷିର ଶ୍ରମ ଉତ୍ପାଦକାଶକ୍ତି ନିମ୍ନ ସ୍ତରରେ
 ସେତେବେଳେ ଆମକୁ ବରୁଣକୁ ନେବାକୁ ହେବ ଯେ
 ସେହି ପ୍ରତିଷ୍ଠାନମାନଙ୍କରେ ମନୁଷ୍ୟର ହାର ମଧ୍ୟ ଅତି
 ନିମ୍ନ । ଯଦି ଉତ୍ପାଦନର ଉନ୍ନତ ହେବ, ତେବେ
 କୃଷିଶ୍ରମ ଅତି ଅଳ୍ପ ଲାଭଦାନ ହେବ । ସମାଜର
 ପରିବର୍ତ୍ତନରେ ସେ ମଧ୍ୟ ଶକ୍ତିଗ୍ରସ୍ତ ହେବ ଯେଉଁ
 ସାମାଜିକ ପରିବର୍ତ୍ତନ ହୁଏ, ଗ୍ରାମାଞ୍ଚଳରେ ଚଳିତ
 ଶୁଖିଲା ଓ ପଦସ୍ତ ଶାସନ ପଦ୍ଧତିକୁ ହସ୍ତାନ୍ତ କରି
 ଦେଇଛି; କୃଷିଶ୍ରମ ସାଧାରଣତଃ ଏହି ପରିବର୍ତ୍ତନର
 ସୂଚକ ନେଇଅଛି ଓ ସ୍ୱଳ୍ପକାର୍ଯ୍ୟ ସମ୍ପାଦନ କରୁଅଛି ।
 କିନ୍ତୁ ଯେତେବେଳେ ଅନ୍ୟ କୃଷକଙ୍କଦ୍ୱାରା ସେମାନେ
 ମନୁଷ୍ୟ ଲାଗନ୍ତି, ତେବେ ସେମାନେ ବେଶି କାମ
 କରିଥାଆନ୍ତି । ଯେତେବେଳେ ଉତ୍ପାଦନରେ
 ସେମାନଙ୍କର ସଂକଟାପନ୍ନ ଅବସ୍ଥା ଉତ୍ପତ୍ତିଥାଏ । ଜମି
 ସଂସ୍କାରର ବିଭିନ୍ନମୂଳକ ବିଷୟକୁ ନିର୍ଦ୍ଦୋଷ କରି
 ବିନା ଭୟରେ ଆମେ କହିପାରୁ ଯେ, ନିଜେ ଗୁଣ
 କରୁଥିବା ଗୁଣୀ ଅନ୍ୟଦ୍ୱାରା ମନୁଷ୍ୟରେ ଉତ୍ପତ୍ତି ଶ୍ରମିକ
 ଅପେକ୍ଷା ବେଶି ଉତ୍ପାଦନ କରେ । ଏହି
 ଉତ୍ପାଦନରେ ମୁଁ ମୋର ଅନୁଭୂତି ବର୍ଣ୍ଣନା କରିବି ।
 ମୁଁ ଯେଉଁ କାରଖାନାର ମ୍ୟାନେଜର, ସେହି
 କାରଖାନାର ଶ୍ରମିକମାନେ ଆନ୍ଦୋଳନ କରନ୍ତି ।
 ଅରକ୍ତରେ ସେମାନେ ମଧ୍ୟ ଅନେକଗୁଡ଼ିଏ ଦାବୀ
 ଉପସ୍ଥାପିତ କରନ୍ତି । ସାମୟିକ ନିଜାଳ ସେଥିରେ
 ଅଛି । ଏହା ଶ୍ରମିକ ସଂଘ ଗଠନ ଏବଂ ଦେଶରେ
 ପ୍ରଚଳିତ ସାମାଜିକ ମନସ୍ତାତ୍ତ୍ୱିକ ଯୋଗୁଁ ସଂଗଠିତ

ହୋଇଥାଏ । କିନ୍ତୁ ଆମେ ସେତେବେଳେ
 ଦୃଷ୍ଟିକୋଣରୁ ଶ୍ରମ ବିପ୍ଳବକୁ
 ବରୁଣକୁ ନେଇ, ସେତେବେଳେ
 ସଂପର୍କରେ ଶ୍ରମିକର କାର୍ଯ୍ୟ ସମ୍ପର୍କ, ବା
 ମନୋବୃତ୍ତିକୁ ଦୋଷ ଦେବାରେ ମୋ ଉଦ୍ଦେଶ୍ୟ
 ତଥ୍ୟ ଅଛି । ଯଦି ତାକୁ ଯଥେଷ୍ଟ ସ୍ୱେଚ୍ଛା ସହ
 ତାହାହେଲେ ସେମାନେ ସେମାନଙ୍କ ଶକ୍ତିକୁ
 ବିନିଯୋଗ କରି ପାରିବେ । ଏହି ବିଷୟକୁ
 କରିବାକୁ ଏତିକିମାତ୍ର କୁହାଯାଇପାରେ । ତା'ପରେ
 ଆମେ ଏହାର କାରଣକୁ ବରୁଣକୁ ନେବା,
 ବିଶେଷତଃ ଆମଦେଶପାଇଁ ପ୍ରୟତ୍ନ ।

ଉତ୍ପାଦକାଶକ୍ତି ଗୋଟିଏ ବ୍ୟାପକ ଶକ୍ତି ।
 ସଂକ୍ଷେପରେ ବରୁଣ କଲେ, ଏହା ଧନ ଉତ୍ପାଦନ
 ଉତ୍ପତ୍ତି, ଯାହାକି ଉତ୍ପାଦନ ପ୍ରକ୍ରିୟାରେ
 ଏହା ତାହାର ମଧ୍ୟରେ ଗୋଟିଏ ହାର । ଉତ୍ପାଦନ
 ଶକ୍ତିକୁ ବର୍ଦ୍ଧିତ କରିବାକୁ ହେଲେ, ଅଳ୍ପ ସମୟ
 ଖର୍ଚ୍ଚରେ ବେଶି ନିର୍ଗମ ଉତ୍ପାଦନ କରାଯାଇ
 ଓ ଆମକୁ ସମସ୍ତ ପ୍ରକାର କାର୍ଯ୍ୟସମ୍ପର୍କ
 ବ୍ୟବହାର କରିବାକୁ ପଡ଼ିବ । ଏହି ଉତ୍ପାଦନ
 ହେଲେ ଶ୍ରମ, କଞ୍ଚାମାଲ, ଯନ୍ତ୍ରପାତ୍ର, ଶକ୍ତି, ଜାଳେଣି ଏ
 ମୂଳଧନ । ଏଠାରେ ଆମେ ଶ୍ରମ ଉତ୍ପାଦନ
 ବିଷୟରେ ସଂପୂର୍ଣ୍ଣ ଭାବରେ ଚର୍ଚ୍ଚା କରୁଅଛୁ ।
 ବିସ୍ତୃତ ଭାବେ ଶ୍ରମ ଉତ୍ପାଦକାଶକ୍ତିକୁ
 କରାଯାଏ ଏବଂ ଯଦି ଏହାକୁ ଆମେ ବର୍ଦ୍ଧିତ
 କରୁ, ତେବେ ଆମକୁ କେତେଗୁଡ଼ିଏ ଲାଭ
 ମତାମତ ନେଇ କାର୍ଯ୍ୟ କରିବାକୁ ପଡ଼ିବ । ଏହି
 ସଂଖ୍ୟାରେ ୫ ହୋଇପାରେ । ଆମର ପ୍ରଥମ
 ହେଲେ, ପ୍ରଚଳିତ ଶକ୍ତି ଅବସ୍ଥାରେ କାର୍ଯ୍ୟ ସମ୍ପର୍କ
 କଲେବେଳେ ଆମକୁ ଉଚ୍ଚ ଶ୍ରମ କୌଶଳ
 ହାସଲ କରିବାକୁ ପଡ଼ିବ । ଦ୍ୱିତୀୟରେ ଶ୍ରମିକମାନେ
 ଅନ୍ୟାନ୍ୟ ଉତ୍ପାଦନର ସୁଲୁଖକୁ ବ୍ୟବହାର

ଅଧିକ ଦଶତାର ଓ କୌଶଳତାର ସହିତ କାମ କଲେ, ଶ୍ରମୀଣ୍ୟାନ କର୍ମସିଦ୍ଧି ଓ ଗୁଣ ବଢ଼ିଯିବ । ଚୂଷାପୁଷ୍ପ ଶ୍ରମିକମାନେ ସମୟର ଅଧିକ ଅଂଶକୁ ନେଇ ଫଳପ୍ରଦ ଶ୍ରମଦାନରେ ସାହାଯ୍ୟ କରିବେ । ଅର୍ଥରେ ବୈଜ୍ଞାନିକ ବ୍ୟବହାରଣଦ୍ୱାରା, ଅଦରକାଣ୍ଡ କାମଗୁଡ଼ିକ ବାଦ ଦେଇ ଓ ଉପାଦାନ ରୂପାନ୍ତରଣକରଣ କରି କାମର ଶ୍ରମସୂଚକର ପରିବର୍ତ୍ତନ ଆଣାଇବ । ଖମରେ ଆମେ ଶ୍ରମିକ ସଂଖ୍ୟାର ମାତ୍ରକୁ ବର୍ତ୍ତିତ କରିଦେବା । ଏହା କର୍ମମାନ ଦେଖାଇଲେ ଯେ ଶ୍ରମ ଉତ୍ପାଦକାଶକ୍ତି ବୃଦ୍ଧିର ଅଧିକ ପଥ ମଧ୍ୟରୁ ଶ୍ରମିକମାନଙ୍କର ଦାନ ପ୍ରଥମ ଭିନ୍ନୋଟି ପଥରେ ଏବଂ ଶେଷ ଦୁଇଟି ମାଲିକମାନଙ୍କ ଉପରେ ନିର୍ଭର କରେ । ଆମେ ଅଧିକ ଉତ୍ପାଦକାଶକ୍ତି ଅନୁଷ୍ଠାନ କଲବେଳେ ଆମକୁ ମାଲିକ ଓ ଶ୍ରମିକମାନଙ୍କ ମଧ୍ୟରେ କି କି ବ୍ୟତିକ୍ରମ ରହିଯାଉଛି, ତାହା ପରସ୍ପରକୁ ନେବାକୁ ପଡ଼ିବ ।

ଏହା ଉପରେ ବର୍ଣ୍ଣିତ ହୋଇଛି ଯେ, ଯଦି ଶ୍ରମ ଅନୁଷ୍ଠାନକୁ କେତେକ ଉତ୍ପାଦନର ପରିବର୍ତ୍ତନଦ୍ୱାରା ନିୟମ କେତେକ ବୈଜ୍ଞାନିକ ବ୍ୟବହାରଣଦ୍ୱାରା ହ୍ରାସ କରାଯିବ, ଏହା ମାଲିକଙ୍କଦ୍ୱାରା ହିଁ କେବଳ ହୋଇପାରିବ । ବିଶେଷତଃ ଓଡ଼ିଶାରେ ଯେଉଁଠି ଶ୍ରମିକର ସୈର୍ଯ୍ୟଶକ୍ତି ଅତି ସ୍ୱଳ୍ପ ଓ ଶାସ୍ତ୍ରୀକ ଶକ୍ତିର ହ୍ରାସ ହେଉଥିବାକୁ ପଡ଼ିଥାଏ, ସେଠାରେ ମାଲିକମାନଙ୍କୁ ଏହାର ପଥ ଓ ଉପାୟ ଉଦ୍‌ଘାଟନ କରିବାକୁ ପଡ଼ିବ । ଚୂଷାପୁଷ୍ପ ନିଷ୍ଫଳ କାର୍ଯ୍ୟ ଭୂମିରେ ତଥା ଫଳପ୍ରଦ କାର୍ଯ୍ୟ ଅନୁପାତରେ ଶ୍ରମିକଙ୍କର ସଂଖ୍ୟା ହାର ବୃଦ୍ଧିକାରେ ମାଲିକପକ୍ଷ ସମର୍ଥ ହେବେ । ସାଧାରଣ ଅର୍ଥରେ ଏହା ବୁଝାଯାଏ ଯେ, କେତେକସଂଖ୍ୟକ ଶ୍ରମିକ କାର୍ଯ୍ୟାଳୟରେ ନିୟୁତ ହୋଇଛନ୍ତି, କେତେକ ସଂଖ୍ୟକ ଲୋକଙ୍କ ସହରରେ ଦ୍ରବ୍ୟ ଭଳି ବାର୍ତ୍ତାବଦ୍ଧ ହୋଇଛନ୍ତି ଓ କେତେକ ସଂଖ୍ୟକ ଲୋକଙ୍କ ଅନ୍ୟନ୍ୟ ସାଧାରଣ କାର୍ଯ୍ୟରେ ନିୟୁତ ସଂଖ୍ୟାକୁ ନିୟମ ରଖିବାକୁ ହେବ । ଆହୁରିମଧ୍ୟ ପର୍ଯ୍ୟବେକ୍ଷକ,

ଯେଉଁମାନେ ଶ୍ରମିକମାନଙ୍କ କାର୍ଯ୍ୟ ପର୍ଯ୍ୟବେକ୍ଷଣ କରନ୍ତି ତାଙ୍କର ସଂଖ୍ୟା ମଧ୍ୟ ହ୍ରାସ କରିବାକୁ ପଡ଼ିବ । ଏହି ବିଷୟରେ ଶ୍ରମିକମାନଙ୍କର ବକ୍ତବ୍ୟ ଅତି ସ୍ୱଳ୍ପ । ଏହି ସଂଯୋଗରେ ଉଲ୍ଲେଖନୀୟ କାର୍ଯ୍ୟ କରିବା ପ୍ରଧାନତଃ ପରିଗୁଳନବର୍ଗଙ୍କ ଉପରେ ନିର୍ଭର କରେ ।

ଦୁର୍ଭାଗ୍ୟବଶତଃ କାର୍ଯ୍ୟ ନିର୍ବାହୀମାନଙ୍କର ବିପୁଳତାରୁ ବଢ଼ାଇବାକୁ ଆମେ ଯଥେଷ୍ଟ ଯୋର ଦେଇନାହିଁ । ଠିକ ଭାବରେ କି ଭୁଲଭାବରେ ହେଉ ଆମ ଦେଶରେ ଗୋଟିଏ ଶ୍ରେଣୀ ଦେଖାଯାଏ ଯେଉଁମାନେ କି ଏହି ପରିଗୁଳନବର୍ଗ ଶ୍ରେଣୀର ଅନ୍ତର୍ଭୁକ୍ତ ଏବଂ ଅନ୍ୟ ଗୋଟିଏ ଶ୍ରେଣୀ ଯେଉଁମାନେ କି ଶ୍ରମିକ ଶ୍ରେଣୀର ଅନ୍ତର୍ଭୁକ୍ତ । ସ୍ୱଳ୍ପତଃ ଏହି ଦୁଇଶ୍ରେଣୀ ଗୋଟିଏ ସିଧା ଧାଡ଼ିରେ ଅଲଗା ଅଲଗା ହୋଇଥାଆନ୍ତି । ଯେଉଁ ଶ୍ରେଣୀ ସିଧା ଧାଡ଼ିର ଉପରେ ଅଛନ୍ତି, ସେମାନେ ଧର୍ମଦାତା କରିବାରୁ ଶାନ୍ତ ଓ ସେମାନେ କୌଣସି ଶ୍ରମିକ ଆଇନକାନୁନ ଦ୍ୱାରା ସଂରକ୍ଷିତ ନୁହନ୍ତି । ଏହି ଶ୍ରେଣୀ ଅନ୍ତର୍ଭୁକ୍ତ ବ୍ୟକ୍ତିମାନେ ହେଉଛନ୍ତି, ପରିଗୁଳନ, ସହକାଣ୍ଡ ପରିଗୁଳନ ବା ନିର୍ଦ୍ଦେଶକ । ଯତ୍ନୀମାନେ; ଯେଉଁମାନେ କି ଶ୍ରମିକମାନଙ୍କର କାର୍ଯ୍ୟକୁ ପର୍ଯ୍ୟବେକ୍ଷଣ କରନ୍ତି, ସେମାନେ ମଧ୍ୟ ଏହି ଶ୍ରେଣୀର ଅନ୍ତର୍ଭୁକ୍ତ । ବୈଜ୍ଞାନିକ ପରିଗୁଳନାର ଗୁଣମାନ ଏହି ସମସ୍ତ ଶ୍ରେଣୀରେ ସ୍ଥାପନ କରିବାକୁ ପଡ଼ିବ । ଓଡ଼ିଶାରେ ପରିଗୁଳନ ଶ୍ରେଣୀ ଅତି ଦରିଦ୍ର । ଆମର ବାଣିଜ୍ୟ, ଶିଳ୍ପ ଓ ଅନ୍ୟନ୍ୟ ବ୍ୟବସାୟର କିଛି ପରମ୍ପରା ନାହିଁ । ଗୋଟିଏ ନୂଆ ବଂଶ ପରମ୍ପରା ଜନ୍ମ ନେଉଛି, ଯେଉଁଥିର କି ଆମ ଲୋକମାନେ ବାଣିଜ୍ୟ ଓ ଶିଳ୍ପ କାର୍ଯ୍ୟରେ ବିଶେଷ ଆଗ୍ରହ ହେବେ । ଗୋଟିଏ ସାଧାରଣ ଯତ୍ନୀ, ଯାହାର କି ଯାଦିକ ଜ୍ଞାନରେ ପାରଦର୍ଶିତା ରହିଛି ସେ ସେ ପରିଗୁଳନରେ ଗୋଟିଏ ସଫଳକାମୀ ସୂକ୍ଷ୍ମ

ହେବ ତା'ର କଣ୍ଠି ମାନେ ନାହିଁ । ଶାସକ ଓ ସାଧାରଣ ସଂଗଠକଙ୍କ ଖେତରେ ଏ ପ୍ରକାର ଧାରଣା ମଧ୍ୟ ପଥ୍ୟ । ପରିଗୁଳନକର ଗୁଣକୁ ତାଲିମ ଦ୍ଵାରା ଉନ୍ନତ କରିବାକୁ ହେବ । ପୁଣି ଆମକୁ ଆମର ସାମନ୍ତବାଦ ମନୋଭାବ ଦୂର କରିବାକୁ ପଡ଼ିବ ଏବଂ ଗୋଟିଏ ପ୍ରଗତିଶୀଳ ପରିଗୁଳନକର୍ତ୍ତା କାହିଁକି ନିଜକୁ ପଡ଼ିବ । ଶ୍ରୀମତମାନଙ୍କ ଯୋଗାଯୋଗ, ଯାହାକି ଶିଳ୍ପ ସଂପର୍କ ଦୃଷ୍ଟି କୋଣରୁ ଅତ୍ୟନ୍ତ ଚରକାରୀ ତାକୁ ସଫଳଭାବେ ପ୍ରାପନ କରିବାକୁ ହେଲେ, ଆମେ ଆମର ସାମନ୍ତବାଦ ଶରଣକୁ ଛାଡ଼ି ନିଜ କରିବା ସଙ୍ଗେ ସଙ୍ଗେ, ଶ୍ରୀମତମାନଙ୍କୁ କେନ୍ଦ୍ର ହେବୁ ବୋଲି ଗ୍ରହଣ କରି ନେଇ ପାରିଲେ ଆମେ ଉତ୍ପାଦନର ବହୁଳ ଉନ୍ନତ କରିପାରିବା ।

ଏହି ପରିଗୁଳନ ଶ୍ରେଣୀକୁ ଗ୍ରହଣ, ଯେଉଁମାନେ କାରଖାନା ଓ ଅନ୍ୟାନ୍ୟ ସଂସ୍ଥାରେ କାର୍ଯ୍ୟ କରନ୍ତି ସେଠାରେ ଉତ୍କଳର ପରିଗୁଳନକର ଗୁଣକୁ ଆମକୁ ଉନ୍ନତ କରିବାକୁ ପଡ଼ିବ । ଏହି ଉତ୍କଳ ପ୍ରଦର ଅର୍ଥ ହେଲା—ନଦେ ଶିଳ ମଣ୍ଡଳୀ, ମାତୃନିର୍ମାଣ ପ୍ରାଧିକାରୀ ଯାହାକି ଗଣୋପସଂହାରୀ, ଶିଳ୍ପ କ୍ଷେତ୍ରରେ ସୃଜ୍ୟ ଓ କେନ୍ଦ୍ର ପରିକାରକୁ ଅନୁକୂଳ କରେ । ଏହା ଜଣେ ପ୍ରାଧିକାରୀଙ୍କ ଦ୍ଵାରା କୁହାଯାଇଅଛି ଯେ, ଭାରତୀୟ କେନ୍ଦ୍ର ପ୍ରଦରେ ଦୃଷ୍ଟି ଅତ୍ୟନ୍ତ ନିମ୍ନ । ଉତ୍କଳର ପରିଗୁଳନକର ଶ୍ରେଣୀରେ ହେଉଛି, ଉତ୍ପାଦନର ପରିସଂଖ୍ୟାନ ନିର୍ଣ୍ଣୟ କରିବା ଓ କାରଖାନା ତଥା ସଂସ୍ଥା ଦ୍ଵାରା ଉପସ୍ଥ ପିତ ହୋଇଥିବା ବଜାରର ମୂଲ୍ୟ ମଧ୍ୟ ନିର୍ଣ୍ଣୟ କରି ତର ସଠିକ ପ୍ରମାଣ ନିରୂପଣ କରିବା । ଏହି ମୂଲ୍ୟ ନିର୍ଣ୍ଣୟ ଓ ନଦେ ଶିଳ୍ପର ଉନ୍ନତ ନ ହେଲେ ନିମ୍ନପ୍ରଦର ପରିଗୁଳନର ନୈତିକ ବଳ ସଦାସର୍ବଦା ମାତ୍ର ପ୍ରଦରେ ରହିବ । ଫଳରେ ଏହା ଶ୍ରୀମ ସମ୍ପର୍କୀୟ ହେଉ ବା ସାଧାରଣରେ ହେଉ ଉତ୍ପାଦନାଶକ୍ତିକୁ କ୍ଷତିଗ୍ରସ୍ତ କରିବ ।

ଉତ୍କଳର ଶ୍ରୀମ ସମ୍ପାଦନା ଅତ୍ୟନ୍ତ କୌଶଳତାର ସହିତ କାର୍ଯ୍ୟସମତା ଓ ତା ସଙ୍ଗେ ଉପାଦାନଗୁଡ଼ିକ ଅତ୍ୟନ୍ତ ବସତାର ହୋଇ ପାରିବ, ସେ ବିଷୟରେ ମୁଁ କହିବି । ଏହି ଉତ୍କଳ ଶ୍ରୀମ ସମ୍ପାଦନା, ପରମ୍ପରା ସହିତ ଗଠ କରିଥାଏ । ପାରମ୍ପରା ଭାବରେ ଆମର ଶ୍ରୀମତ ଶ୍ରେଣୀ ଶିଳ୍ପ ସଂସ୍ଥାରେ ପ୍ରତିଷ୍ଠା କି ସରୁର ପରିମାଣରେ ମେସିନ୍ ବ୍ୟବହାର କରାଯାଉଛି ସେଠାରେ କାର୍ଯ୍ୟ କରୁଥିବା ପରିସ୍ଥ ନୁହନ୍ତି । ଆମ ଦେଶ ଗ୍ରାମ୍ୟପ୍ରଧାନ ଓ କୃଷି ହେଉଛି ଆମର ପ୍ରଧାନ ଜୀବନା । ଆମର କୃଷି ଅନୁଭବ ସୁତରାଂ ଆମର ଜୀବନ ଧାରଣର ମନ ମଧ୍ୟ ଅନୁଭବ । ଆମର କୃଷି ଯାନ୍ତ୍ରିକ ଧାରଣା ସେହି ଆମର କୃଷି ଆଜି ସୁଦ୍ଧା ପୁରାତନ ଭାବରେ ରହି ଆସିଛି । ଏପରିକି ମୋପରି ଜଣେ ଉତ୍କଳ ଶିଳ୍ପୀ ଲୋକ ଆମର ପୂର୍ବ ପ୍ରଦଳତ କୃଷିର ପ୍ରଚାରକୁ ପରିବର୍ତ୍ତନ କରିପାରୁ ନାହିଁ । ସମାଜର ମଧ୍ୟସ୍ଥ ଶ୍ରେଣୀ ଓ ଉତ୍କଳ ଶ୍ରେଣୀ କୌଣସି ଶାସ୍ତ୍ରୀକ ପଦ୍ଧତି କରିବାକୁ ଚାହାନ୍ତି ନାହିଁ । ଏହା ଗୋଟିଏ ଯର୍ଯ୍ୟାଣ ଯେତକ ସତ୍ୟ, ଶ୍ରୀମତ ସହିତ ଯଦ୍ଵାସ୍ତକ ସମ୍ପର୍କ ସମ୍ପୂର୍ଣ୍ଣ ଥିବା ତତ୍ପ୍ରାବଧାରକ ପଥରେ ମଧ୍ୟ ସେହି ସତ୍ୟ । ଆମର ଉତ୍ପାଦନାଶକ୍ତି ନିମ୍ନ ହେବା ପର୍ଯ୍ୟନ୍ତ, ଯେ ପର୍ଯ୍ୟନ୍ତ ଆମେ ବିଶେଷତଃ ଏ ମନୋବୃତ୍ତି କବଳରୁ ମୁକ୍ତ ହୋଇ ନାହିଁ ଓ ଅନ୍ୟ ଯେତେବଳେ ଯାଏ ଶିଳ୍ପ ଜୀବନରେ ଆମର ଭୂମିକା ଗ୍ରହଣ କରି ନାହିଁ । ଆମ ମଧ୍ୟରୁ ଅଧିକଂସଂଖ୍ୟା ଗୋଟିଏ ଗୋଡ଼ ଗ୍ରାମ୍ୟ କୃଷିରେ ନିବସ୍ତ ଏବଂ ତା ଗୋଡ଼ଟି ଆମେ ଯେଉଁଠାରେ କାର୍ଯ୍ୟ କରୁଛୁ ସେଠାରେ ନିବସ୍ତ । ଫଳରେ ଆମେ ମୁକ୍ତ ପରିବେଶର ସମ୍ପୂର୍ଣ୍ଣଭାବରେ ଉପଯୋଗୀ ହେବା ପାରୁନାହିଁ ; ଯାହାକି ଶେଷରେ ଉତ୍ପାଦନାଶକ୍ତି

କରୁଛି । ଯାହାଦେଇ, ଏହା ଗୋଟିଏ
ପ୍ରମାଣକ ସମସ୍ୟା ଓ ଉଚ୍ଚତରରେ ଏହାର ବିଶ୍ୱର
ଆଲୋଚନା ହେବା ଉଚିତ । ଗଣ୍ୟ ସଭାକାରକୁ ଓ
ସରକାରକୁ କେତେଗୁଡ଼ିଏ ମାତ୍ର ତ୍ରୁଟି
କରିବାକୁ ପଡ଼ିବ, ଯାହାଦ୍ୱାରା ଏହି ବ୍ୟାପାର
କ୍ଷୁଦ୍ର ସଂଗଠିତ ହୋଇଯିବ ଏବଂ କେତୋଟି ବର୍ଷ
ପାଇଁ ଏହି ମାତ୍ରକୁ ପୁସ୍ତକଠିକ ଶ୍ରମରେ ପ୍ରଚଳନ
କରାଯାଇ ହେବ ।

ଉଚ୍ଚ ଶ୍ରମ ସମ୍ପାଦନା ଏବଂ ଅଧିକ କାର୍ଯ୍ୟକ୍ରମ
କାର୍ଯ୍ୟ କ୍ରମର ଶ୍ରମରେ ଶ୍ରମିକମାନଙ୍କଠାରୁ ଆଦାୟ
କରାଯିବ, ଏହି ବିଷୟ ଆଲୋଚନା କଲବେଳେ ମୁଁ
ଆମେକ ବିଷୟର ଉଲ୍ଲେଖ କରିଥିଲି । ଏହା ଗୋଟିଏ
ସ୍ୱ-ମିଆଦି ଯୋଜନା ତାଲିମ ଓ ଶିକ୍ଷା ଏବଂ ଶିଳ୍ପ
ଉତ୍ପାଦନ ସମ୍ପର୍କକୁ ଉନ୍ନତ କରି ସ୍ୱଳ୍ପ-ମିଆଦର
ଉନ୍ନତ କରାଯାଇ ପାରିବ । ଆଧୁନିକ ପରିକଳ୍ପନା
ପ୍ରଣାଳୀରେ କେତେଗୁଡ଼ିଏ ଉଦ୍ଦେଶ୍ୟ ରହିଛି; ଯଦ୍ୱାରା
ଶ୍ରମ ସମ୍ପାଦନାର ଉନ୍ନତ ହୋଇ ପାରିବ । ଗୋଟିଏ
ସଂସାରଣ ଉପାୟ ହେଉଛି, ଦୋଷଗୁଣର ଦ୍ୱାର
କର୍ତ୍ତାରିଣ ଏବଂ ଅନ୍ୟ ଗୋଟିଏ ଉପାୟ ହେଉଛି
ପ୍ରାକ ଯୋଜନା । ଯାହା ଜରିଆରେ ତ, ଶ୍ରମିକ-
ମାନଙ୍କୁ ଭଲ କାମ ପାଇଁ ପ୍ରବର୍ତ୍ତାଯାଇ ପାରିବ ।
ଅମ ଦେଶରେ ଓ ଅନ୍ୟାନ୍ୟ ଦେଶରେ ମଧ୍ୟ
ଗୋଟିଏ ଆବହାଣ୍ଡି, ସୃଷ୍ଟି ହୋଇଛି ଯେ ପଦୋନ୍ନତ
କ୍ଷୁ ଅନ୍ୟାୟ ଭାବରେ ବିଆପାଉଛି ଏବଂ ଯାହାର
ଶୁଣ ଅଛି ସେ ପ୍ରକୃତରେ ପୁରସ୍କୃତ ହେଉନାହିଁ ।
ଅନ୍ୟ କ୍ଷେତ୍ରରେ କୁହାଯାଇ ପାରେ ଯେ, ପଦୋନ୍ନତ
କ୍ଷୁର ଉତ୍ପାଦନ ସାମଗ୍ରୀ ଅପେକ୍ଷା ଭଲ ପାଇବା
ଓ ଭଲ ନପାଇବା ଉପରେ ନିର୍ଭର କରୁଛି ।
କ୍ଷୁରକାଶ ପ୍ରଭୃତିରେ ଗୁଣ ନିର୍ଣ୍ଣୟ କଷ୍ଟକର,
ସେହିଠିକ କାମର ଫଳାଫଳ ଉପଯୁକ୍ତଭାବେ
ମପାଯାଇ ପାରିବ ନାହିଁ; କିନ୍ତୁ ଗୋଟିଏ ଶିଳ୍ପ
କ୍ଷେତ୍ରରେ ବା ଖଣି ସଂସ୍ଥାରେ ଗୋଟିଏ ନିକ୍ଷୁ

ଶ୍ରମିକର ବା ଗୋଟିଏ ଶ୍ରେଣୀ ଶ୍ରମିକମାନଙ୍କର କାର୍ଯ୍ୟ
ଫଳାଫଳ ଉଚ୍ଚତର ଶୁଖିଲାର ସହଜ ନିର୍ଣ୍ଣୟ
କରାଯାଇ ପାରିବ । ଗୋଟିଏ ଉପଯୁକ୍ତ ମତ ଉପସ୍ଥାପନ
କରି ନ ଯିବାର କୌଣସି କାରଣ ନାହିଁ,
ଯାହାଦ୍ୱାରା ତ ଗୁଣ ନିର୍ଣ୍ଣୟ ଉପଯୁକ୍ତ ହେଉଥିବା
ସମ୍ପାଦନ କରାଯିବ । ଫଳରେ ପଦୋନ୍ନତ ସେ
ସ୍ୱତନ୍ତ୍ର ବିଶ୍ୱର ଧାରା ଉପରେ ନିର୍ଭର କରୁଛି ତାହା
ପରିଷ୍କାର ହେବ ଏବଂ ଏ ସଂସାରଣରେ ପୂର୍ବର
ମନୋଭାବକୁ ଦୂର କରାଯାଇ ପାରିବ । ସେହିପରି
ଯଦି ପରିଷ୍କାର ବର୍ଗ ଶ୍ରମିକର ପ୍ରସ୍ତାବ ଯୋଜନାକୁ
ନିରାପେକ୍ଷ ତଥା ତରମ ଲକ୍ଷ ଭାବରେ ବିଶ୍ୱର କର-
ବାକୁ ପ୍ରସ୍ତୁତ ହେବେ, ତାହେଲେ ଗୋଟିଏ ସାଧାରଣ
ପ୍ରସ୍ତାବ ଯୋଜନା ଅତି ସହଜରେ ଶିଳ୍ପରେ ପ୍ରଚଳନ
କରାଯାଇ ପାରିବ । ମୋର ଅନୁଭୂତିରୁ କହୁଛି ଯେ,
କେତେକ ସମୟରେ ଗୋଟିଏ ଶ୍ରମିକ ସାରଗର୍ଭକ
ପ୍ରସ୍ତାବ ଦେଇପାରେ, ଯାହାକି, ପ୍ରଥମରେ ପଥରୁଷ୍ଟ
ପରି ମନେ ହୋଇଥାଏ । ଯଦି ପରିଷ୍କାର ଶ୍ରେଣୀ ଏହି
ପ୍ରସ୍ତାବକୁ ଅଧ୍ୟୟନ କରିବାକୁ ତଥା ଶ୍ରମିକମାନଙ୍କ
ସହକ ସେମାନଙ୍କ ଧାରଣ ସଂସାରଣରେ ଆଲୋଚନା
କରିବାକୁ ପ୍ରସ୍ତୁତ ଥିବେ, ତାହାହେଲେ ଏହି
ବିଷୟର ନିର୍ଣ୍ଣୟ ଉନ୍ନତ ସାଧିତ ହେବ । ସମ୍ଭବତଃ
ପ୍ରତି ବର୍ଷର ପ୍ରାୟ ଏକ ହଜାର ଟଙ୍କାର ଅଳ୍ପ ପୁରସ୍କାର
ପ୍ରଦାନ, ତରକାର ଭାବେ ଶିଳ୍ପ ଉତ୍ପାଦନର ଉନ୍ନତ
ଆଣିବା ସଙ୍ଗେ ସଙ୍ଗେ ଏହା ମଧ୍ୟ ପରିଷ୍କାରକର୍ତ୍ତାଙ୍କ
କାର୍ଯ୍ୟରେ ଅଂଶ ଗ୍ରହଣ କରିବାର ଭବ ଶ୍ରମିକଙ୍କ
ମନରେ, ଯଦିକୁ ସେମାନେ ଭୁଲବଶତଃ ହେଉ
ବା ଠିକ୍‌ବଶତଃ ହେଉ, ଅନୁଭବ କରିଥାଆନ୍ତି, ତାହାକୁ
ଜାଗରିତ କରାଇବ ।

ପରବର୍ତ୍ତୀ ପ୍ରଶ୍ନ ହେଉଛି ଶ୍ରମିକମାନେ ତାଙ୍କର
ଉତ୍ପାଦନ କାର୍ଯ୍ୟରେ ଅଧିକ ସମୟ ଚଳାଯୋଗ
କରୁବେ । ଏହା ଆମକୁ ଶିଳ୍ପମୟୀ ଓ ବଶେତଃ

କାର୍ଯ୍ୟ ଅଧ୍ୟୟନ ଶାନ୍ତିକୁ ଟାଣି ନେଇଥାଏ । ଭାରତରେ ଶିଳ୍ପ ଉପଦେଷ୍ଟା ଅତି ନିମ୍ନ ପ୍ରଭାରେ ଏବଂ ଆମ ପ୍ରଦେଶରେ ସମ୍ଭବତଃ ଏହା ନିମ୍ନତମ ପ୍ରଭାରେ । ପରିଶ୍ରମକାରୀ ପୁଲ ଏବଂ ପ୍ରସ୍ତୁତ ପ୍ରଣାଳୀ ଦ୍ଵାରା ପରିଶ୍ରମକ କର୍ମର ଗ୍ରହଣେ ଦିନସାରା କେତେ ଶ୍ରମିକ ନିର୍ଦ୍ଦିଷ୍ଟ କାର୍ଯ୍ୟରେ ନିୟୁକ୍ତ ହେବେ ତାହା ସ୍ଥିର କରିଥାଏ । ଶ୍ରମ ଉପଯୋଗ ଧାରଣା ଅତି ଶୀଘ୍ର ପରିବର୍ତ୍ତନ ହେଉଛି । ଉପଯୁକ୍ତ ଅଧ୍ୟୟନ କରିବା ନାଟକରେ ଉପଦେଷ୍ଟାକର ଅତି ଦରକାରୀ ଅଂଶ ଅଭିନୟ କରିବାକୁ ଅଛି । ସାଧାରଣତଃ ଏହା ଉପଦେଷ୍ଟାମାନଙ୍କର ମତାମତ ଗ୍ରହଣ କରିବାକୁ ଅନୁମତି ପ୍ରକାଶ କରିବା ସଙ୍ଗେ ସଙ୍ଗେ ଆମର ମନମୁଖୀ କାର୍ଯ୍ୟକଳାପକୁ ବିରୋଧ କରିଥାଏ । ଆଉ ଗୋଟିଏ ଦିଗ ଅଛି, ଯାହାକି ବିଦ୍ୟମାନ ସଂସ୍ଥା ବିଷୟରେ ଆଲୋଚନା କରିଥାଏ । ଧର ଗୋଟିଏ କାରଖାନାରେ ଯେତକ ଶ୍ରମିକ ରହିବର କଥା, ତା'ଠାରୁ ଅଧିକ ଶ୍ରମିକ ଅଛନ୍ତି । ଜଣେ ଉପଦେଷ୍ଟା ଆସନ୍ତୁ, କେତେକ ଅଧ୍ୟୟନ କରନ୍ତୁ, କାର୍ଯ୍ୟ ସମ୍ବନ୍ଧରେ ଉପଦେଶ ଦିଅନ୍ତୁ ଓ କେତୋଟି ଶ୍ରମିକ ଗୋଟିଏ ନିର୍ଦ୍ଦିଷ୍ଟ କାର୍ଯ୍ୟରେ ନିୟୁକ୍ତ ହେବେ, ତାହାର ମତାମତ ଦିଅନ୍ତୁ । ଏହି ପ୍ରସ୍ତାବିତ ପରିବର୍ତ୍ତନରେ ଶ୍ରମିକ ସଙ୍ଗଠନ ବାଧା ଦେଇ ପାରନ୍ତି । ଫଳରେ ପରିଶ୍ରମକଙ୍କୁ ଏହି ଉପଦେଷ୍ଟାକର ଉପଦେଶକୁ କାର୍ଯ୍ୟକାରୀ କରିବାରେ ଅସୁବିଧାର ସମ୍ମୁଖୀନ ହେବାକୁ ପଡ଼ିପାରେ । ଏଥିରୁ ବୁଝିବା ଉଚିତ୍ ନହେଁ ଯେ, ଉପଦେଷ୍ଟାକର ଉପଦେଶ ମୂଲ୍ୟହୀନ । ଶ୍ରମିକମାନଙ୍କୁ ଶିକ୍ଷା ଦେବା ଦରକାର, ଏହା ହୋଇ ପାରିଲେ କାର୍ଯ୍ୟ-ଶିକ୍ଷା କଣ ? ଏହା କିପରି ଗ୍ରହଣେ କାର୍ଯ୍ୟକୁ ଉତ୍ତମ କରେ, ସେମାନେ ବୁଝିବାକୁ ସକ୍ଷମ ହେବେ । ସମ୍ଭବତଃ ଏହି ପ୍ରଭାରେ ଶ୍ରମ ସଙ୍ଗଠନର ଉତ୍ପାଦ ଯୋଗ୍ୟତାକୁ ମିଶାଇ ଦିଆଯାଇ-ପାରେ । ଯେଉଁ ଶ୍ରମିକ ଦିନରେ ତିନି ଘଣ୍ଟା

କାମ କରି ପାଞ୍ଚ ଟଙ୍କା ମଜୁରୀ ପାଏ, ତଦ୍ଵାରା ମଜୁରୀରେ ପାଞ୍ଚ ଘଣ୍ଟା କାର୍ଯ୍ୟ କରିବାକୁ ସୁଯୋଗ ତା'ହେଲେ ଆସନ୍ତୁ ହେବନି ହେବ । ଉପରେ ପ୍ରଭା ପଡ଼ିବ ସମ୍ପୂର୍ଣ୍ଣ ଧାର ସହ ସେହି ସମ୍ପୂର୍ଣ୍ଣ କୁହାଯିବ ଯେ ପାଞ୍ଚ ଘଣ୍ଟା କାମ କଲେ, ତାକୁ ଅଧିକା ମଜୁରୀ ମିଳିବ, ତା'ହେଲେ ଅଧିକା ମଜୁରୀ ମିଳିବ । ଆହୁରି ମଧ୍ୟ କାର୍ଯ୍ୟସ୍ତରର ବର୍ତ୍ତନରେ ଶ୍ରମିକକୁ ଉତ୍ତେଜ କରିବା ଉଚିତ୍ ନାହିଁ । ଏହା ହେଲେ ହଠାତ୍ ଶ୍ରମିକଙ୍କଠାରୁ ଅଧିକ ଉଠିବ । କୌଣସି ବୈଜ୍ଞାନିକ ବିନ୍ୟାସନାର ଉପରେ ଯଦି ଶ୍ରମିକ ତଳକା ବୋଲି ବିବେଚିତ ହୁଏ ତା'ହେଲେ ସେମାନଙ୍କୁ ଅନ୍ୟତ୍ର ନିୟୁକ୍ତ କରାଯିବ ସଙ୍ଗେ ସଙ୍ଗେ ତାଙ୍କ ମଜୁରୀର ସଂରକ୍ଷଣ ହେଉ ଉଚିତ ।

ଉପସଂହାରରେ କୁହାଯାଇପାରେ ଯେ, ପର ଆମର ଶ୍ରମିକମାନଙ୍କ ଉପରେ ବିଶ୍ଵାସ ପୁଷ୍ଟ କରିବା ଓ ସେମାନଙ୍କର ଦକ୍ଷତାର ଦ୍ରୁତ ସମ୍ବଳ ସମ୍ପାଦନ କରିବା । ଦ୍ରୁତ ଉତ୍ପାଦନରେ ଆମେ ପର ସେମାନଙ୍କ ସହକର୍ମୀ ବୋଲି ଗ୍ରହଣ କରାଯିବ ତା'ହେଲେ ଏ ଚିନ୍ତା ସଫଳକାମ ହୋଇ ପାରିବ । ଏହାଛଡ଼ା ଅନ୍ୟ କୌଣସି ଗ୍ରହଣ ମନରେ ରଖିବା ଶିଖିବା ଏବଂ ଉଦ୍ଵାରୀନତ୍ଵକୁ ସୃଷ୍ଟି କରିବା । ଏହି କଷ୍ଟକଳାରେ ମୁଁ କୌଣସି ବାଦ ସମ୍ପର୍କରେ ଚିନ୍ତା କରୁନାହିଁ । ଆଧୁନିକ ପ୍ରଣାଳୀର ଦ୍ରୁତ ଉତ୍ପାଦନ ଶକ୍ତିର ସଫଳତା କାନ୍ଦନା କରୁଥିବା କେହି ନିଶ୍ଚୟ କିଛି ସମାଜବାଦ ଉପରେ ବିଶ୍ଵାସ କରିବା ବୋଧହୁଏ ଉଚିତ ହେବ ନାହିଁ । ମୁଁ ଅନୁରୋଧ କରେ, ଯଦି କେତେକ ସମୟ ପାଇଁ, ପର ଆଗ୍ରହାନ୍ୱିତ ବଳିଷ୍ଠ ଚେଷ୍ଟାକରୁ, ତା'ହେଲେ ଆମର ଉତ୍ପାଦନ ପ୍ରଭୃତ ପରିମାଣରେ ବୃଦ୍ଧି ହୋଇପାରିବ ।

ଶ୍ରମ ଏବଂ ଉତ୍ପାଦିକାଶକ୍ତି

ଶ୍ରମ କ୍ରମା ଉତ୍ପାଦିକାଶକ୍ତିର କିଛି ନିର୍ଦ୍ଦିଷ୍ଟ
 ନୀତି ଏବଂ ଏହାର ସୀମା ମଧ୍ୟ ଖୁବ୍ ପ୍ରଶସ୍ତ ।
 ଯେଉଁମାନ ପରିସ୍ପେଷୀରେ ଉତ୍ପାଦିକାଶକ୍ତି ଏବଂ ଶ୍ରମ
 ଉପରେ ଚିନ୍ତା କରିବାକୁ ହେଲେ ବିଭିନ୍ନ
 କ୍ଷେତ୍ରରେ ଗତି କରୁଥିବା ଶିଳ୍ପସମାଜକୁ ମନ
 ଦେଇ ରଖିବାକୁ ପଡ଼ିବ । କାରଖାନାର ପାରମ୍ପରିକ
 ବ୍ୟବସ୍ଥା ଏବଂ ମୂଲ୍ୟ ବଦଳ ପ୍ରଥା ବହୁ ଦିନରୁ ଦୂର
 ନୁହେଁ । ଗୋଟିଏ ସାମାଜିକ ଏବଂ ଅର୍ଥନୈତିକ
 ପ୍ରଣାଳୀର ଭିତରେ ଆଜିକାଲି ପାରମ୍ପରିକ ପ୍ରଥାଠାରୁ
 ବ୍ୟବସ୍ଥା ଅନୁଷ୍ଠାନରେ ଅଧିକ ଗୁପ୍ତା ପଡ଼ିଛି ।
 ସମାଜ ଡାହାଣରେ ଉତ୍ପାଦନର ପରିବର୍ତ୍ତନ ସହିତ
 ଯେତେବେଳେ ଆବଶ୍ୟକତା ହିଁ ବର୍ତ୍ତମାନର
 ପ୍ରଣାଳୀ । ଏହା ପ୍ରକାଶ କରିବା ଆବଶ୍ୟକ ଯେ
 ଯେତେକ ପରିବର୍ତ୍ତନ ବିଭିନ୍ନ ଦିଗରୁ ଆସୁଛି । ଯଥା,
 ବ୍ୟବସାୟର ପ୍ରସାର କ୍ରମା ବୈଜ୍ଞାନିକ ଆବିଷ୍କାର ।
 ଖେଳ ଲୋକମାନଙ୍କ ଦ୍ଵାରା ମଧ୍ୟ ପରିବର୍ତ୍ତନର ସୂଚନା
 ମିଳୁଛି । ଯେଉଁମାନଙ୍କର ଉଦ୍ଦେଶ୍ୟ ଯୁକ୍ତି ଭିନ୍ନ ଏବଂ
 ଯେଉଁମାନେ ମଧ୍ୟ ଘରୋଇ କଥା ସରକାରୀ କାର୍ଯ୍ୟ-
 ମାନଙ୍କରେ ଯାନ୍ତ୍ରିକ ପ୍ରସାର ଓ ପ୍ରଚଳନ ଚଳାଇ
 ଶିଳ୍ପ ନୁଷ୍ଠାନମାନଙ୍କରେ ପରିବର୍ତ୍ତନ ଆଣି କରୁଛନ୍ତି ।
 ଏ ବ୍ୟବସାୟ କ୍ରମା ଶ୍ରମିକ ସଂସ୍ଥା କ୍ରମା କୌଶଳୀ
 ପରିବର୍ତ୍ତନର କ୍ରମା ବିଶ୍ଵବ୍ୟବସ୍ଥାର କଥା କହୁ-
 ନାହିଁ । ଯେଉଁଠାରେ କି ଲୋକମାନେ ସମାଜର
 ଉଦ୍ଦେଶ୍ୟ ଭିତରେ ପରିବର୍ତ୍ତନ ଆବଶ୍ୟକ ଉପଲବ୍ଧି
 କରୁଛନ୍ତି ଏବଂ ଏଠିକାର ବାସ୍ତବତା ଆନୟନ କରି-
 ଯାଉଛନ୍ତି ସମାଜରେ ବିଶ୍ଵାସ ଓ ଆଗ୍ରହ ରହିଛି
 ଏବଂ ଏହାଛଡ଼ା ସେମାନଙ୍କ ମଧ୍ୟରୁ କେତେକ
 ଶ୍ରମିକ ସମସ୍ତର ବିଭିନ୍ନ ଗତିବିଧିକୁ ଖପଖୁଆଇ
 ଯିବାରେ ପାରଦର୍ଶିତା ଦେଖାଇ ପାରୁଛନ୍ତି । ପୁଣି

ଅନୁରାଗ ପ୍ରସାଦ ଦାଶ
 ସାଧାରଣ ସମ୍ପାଦକ, ଉତ୍ତର ଓଡ଼ିଶା ଶ୍ରମିକ ସଂଘ
 ଓ ରାଜ୍ୟ ଶ୍ରମ ପରିଷଦ୍‌ଦ୍ଵାରା ବୋର୍ଡ଼ର ସଭ୍ୟ

ଏହା ଆଂଶିକ ସତ୍ୟ ଯେ, ସମୁଦାୟର ଗୁରୁତ୍ଵପୂର୍ଣ୍ଣ
 ପରିବର୍ତ୍ତନ ଆଣେ । ଧରଣର ଯେ ସମସ୍ତ ସମ୍ଭବ
 ବିନିଯୋଗରେ ସମୁଦାୟ ସମାଜ ସମସ୍ତ ବହୁଳ
 ସମସ୍ୟାର ସମାଧାନ କରିଥାଏ । ଗତ ଗୋଟିଏ କ୍ରମା
 ଦୁଇଟି ସୁଗ୍ରହ ଲକ୍ଷ୍ୟ କଲେ ଦେଖାଯିବ ଯେ, ସହଜ
 ସଭ୍ୟତା, କୃଷିକାର୍ଯ୍ୟ, ଅପରାଧର ଗୃହ, କର୍ମାର୍ଥ
 ସ୍ଵାସ୍ଥ୍ୟ, ବେକାରୀ, କୃଷାବିପ୍ଳାବନର ହତୋତ୍ସାହ
 ଏସବୁ କେବଳ ହିଁ ସେମାନଙ୍କର ଦୃଢ଼ବସ୍ତା ପାଇଁ
 ଦାୟୀ ଏବଂ ଏହାକୁ ସାମାଜିକ ଜୀବନରେ ବିଭିନ୍ନ
 ସମସ୍ୟାର ବାଟ ଖୋଲିଦେଇଛି ।

ସମାଜର ପୂର୍ଣ୍ଣତା ବିକାଶ ଯେ, କେବଳ
 ବୈଜ୍ଞାନିକ ଶ୍ରମିକନେତା ଓ ଶିକ୍ଷାଚର୍ମାନଙ୍କୁ ଭଦ୍ରତ
 କରୁଥିବା ତାହା ନୁହେଁ, ବରଂ ସମାଜ ସଂସ୍କାର
 ଆଣିବାପାଇଁ ବ୍ୟବସାୟ ଶେଷଗୁଡ଼ିକ ମଧ୍ୟ ଖୁବ୍
 ଭାବରେ ଅନୁଭୂତ ହେଲା ।

ଭାରତୀୟ ପରିସରରେ ରାଜ୍ୟ ଖୁବ୍ ଶୀଘ୍ର
 ବ୍ୟବସାୟ ଓ ଶିଳ୍ପ ଶେଷରେ ଆଗେଇଲା ଏବଂ ଏଥି
 ସଙ୍ଗେ ସଙ୍ଗେ ମାନବ-ସମାଜକୁ ତା'ର ସମସ୍ତ ସମ୍ଭବ
 ବିନିଯୋଗ କରି ନିୟୁକ୍ତି ଓ ଉତ୍ପାଦିକାଶକ୍ତି ବୃଦ୍ଧି
 କରିବାରେ ଉଦ୍ୟମ କରାଇଲା । ସମ୍ଭବତଃ କେବଳ
 ବ୍ୟବସାୟୀ ଗୋଷ୍ଠୀ ଶ୍ରମ ଓ ଉତ୍ପାଦିକାଶକ୍ତିର ବୃଦ୍ଧି
 ନିମନ୍ତେ ଉପଯୁକ୍ତ ଓ ଦକ୍ଷତାର ସହିତ ସହଯୋଗ ଓ
 ସଫଳତାର ବିନିୟମରେ, ନୂତନ ସାମାଜିକ
 ପଦକ୍ଷେପରେ ପଦାର୍ପଣ କରିବା ବାଞ୍ଛନୀୟ । ଫଳରେ
 ଏହା ରାଜ୍ୟ ସରକାରୀ ଓ ଦେସରକାରୀ ସଂସ୍ଥାଗୁଡ଼ିକୁ

ଉଦ୍ଦେଶ୍ୟଯୋଗ୍ୟ ଭାବରେ ଜଗ ଜଗ କରୁଛି ଏବଂ ଅପର ପକ୍ଷରେ ବେସରକାରୀ ସମ୍ପ୍ରାୟଣକୁ କବଳରେ ଭଣି ସରକାରଙ୍କ ସହଜ ଚଳୁଥିବା ତଥା ହାତୀକଡ଼ାର ପରାଧୀନତା କରାଯାଇଛି ।

ନୀତି ଏବେ ଦୂର ପଛରେ ପଡ଼ିଛି ଯେ, ଶ୍ରୀମତୀ ଓ ଶିଳ୍ପରେ ଶାନ୍ତି ଆଣିବା ନିମନ୍ତେ ଦାୟ ହୋଇ ଏହା ଏକ ସ୍ୱାଭାବିକ ମନୋବୃତ୍ତି ଜରିଆରେ ମାନବୋତ୍ତର ବିକାଶର ଉପାୟ ଖୋଜନ୍ତୁ ।

ଯୋଜନା ଓ ତାର ଲକ୍ଷ୍ୟରେ ମାନବଶକ୍ତିର ଆବଶ୍ୟକ—

ଉଦ୍ଦେଶ୍ୟଯୋଗ୍ୟ ଲକ୍ଷ୍ୟ ହେଉଛି ଯେ, ଯୋଜନାରେ ମାନବଶକ୍ତିର ଅତ୍ୟଧିକ ଅସୁବିଧା, ସାହାଜ ଅସମତା ଓ ସ୍ୱାଧୀନତାରୁ ଦେଖାଦେଇଥାଏ ଏବଂ କର୍ମପଦ୍ଧତି ତଥା ଶିଳ୍ପ ଉତ୍ପାଦନକୁ ବଦଳାଇ ଦେଇଥାଏ । ତେଣୁ ଏହା ଆବଶ୍ୟକ ଯେ, ଉଦ୍ଦେଶ୍ୟରେ କେତେକ ମାନବଶକ୍ତି ମିଳିପାରୁଛି ଓ ତାକୁ ସମଯୋଗ କରିବା ପୂର୍ବରୁ ସେ ବିଷୟ ଚିନ୍ତା କରିବା ବାଧ୍ୟତା । ଏହି କାର୍ଯ୍ୟପଦ୍ଧତି କେବଳ ବ୍ୟବସାୟୀଙ୍କ ପରମ୍ପରାକୁ ଧରି ରଖିବା କରାଯାଏ ନାହିଁ; କିନ୍ତୁ ମାନବ ସମ୍ବଳ କେତେଦୂର ଜାତିର ଲୌଚନ ବିକାଶ ସାଧନରେ ସାହାଯ୍ୟ କରିବ ତାହା ମଧ୍ୟ ବିଚାର କରାଯାଇଥାଏ ।

ପରିବର୍ତ୍ତନର ବାଚ୍ୟ କୁଚଳରେ ବହୁ ବୁଲୁଛି । ଏପରି ଅବସ୍ଥାରେ ଆମେ କେତେକ ଅଲଗା ଦେଶଶାସ୍ତ୍ର କ୍ଷେତ୍ର ପଛ ରଖିଥିବା । କର୍ମସୂତ୍ର ଖବର ଭିତରେ କାର୍ଯ୍ୟ ପରିବେଶ, ଅବସରପ୍ରାପ୍ତ ବୃଦ୍ଧ ଅବସ୍ଥା, ଅବସର ବିନୋଦନ, ଶ୍ରମ ସୁରକ୍ଷା ପଦ୍ଧତିଗୁଡ଼ିକର ଯୋଗାଯୋଗ ବା ସମ୍ପୂର୍ଣ୍ଣତା ଏ ସମସ୍ତ ବିଭିନ୍ନ କ୍ଷେତ୍ରରେ ନାଟକୀୟ ପରିବର୍ତ୍ତନ ଆଣିଥାଏ । ଉପଯୁକ୍ତ ମାନବଶକ୍ତିର ଉଦ୍ଦେଶ୍ୟ ନିମନ୍ତେ ଏ ସମସ୍ତ ଉପାଦାନଗୁଡ଼ିକ

ଉଦ୍ଦେଶ୍ୟମୂଳକ ଭାବେ ପାଠ କରାଯିବା ସମ୍ଭବ ଏହାକୁ ଦୃଷ୍ଟି ରଖିବା ଏକାନ୍ତ ବାଧ୍ୟତା ।

ପରିବର୍ତ୍ତନଶୀଳ ବୈଷୟିକ ଅବଶ୍ୟକତା ସମ୍ବନ୍ଧରେ ଆମେମାନେ ଭୀଷମାନ ତଥା ଶ୍ରମଶକ୍ତି ସ୍ତର ମଧ୍ୟରେ ଗଢ଼ି କରି ବୁଲୁଛୁ । ଯେଉଁଠାରେ କି ଶ୍ରମଶକ୍ତିର ଖାବର କିମ୍ବଦନ୍ତୀ ସହରକୁ ତଥା ଶିଳ୍ପରୁ କୃଷି ମଧ୍ୟ ଭେଦ ଭାବେ ବୁଲୁଛି । ଆମେମାନେ ବର୍ତ୍ତମାନ ଅତ୍ୟଧିକ କୌଶଳ ବିକାଶର ପରିଚାଳନା ପଦ୍ଧତି ଯାହା କି ଶିଳ୍ପ ଉତ୍ପାଦନ ନିମନ୍ତେ ଉପଯୁକ୍ତ ଶିକ୍ଷା ଓ ସୁସମ୍ପାଦ୍ୟ ଦ୍ୱାରା ଶ୍ରମର ସମ୍ବଳ ସୁସଙ୍ଗଠିତ ଓ ସୁଦର କରା । ଏହା ଫଳରେ ଶିଳ୍ପର ଉତ୍ପାଦନମାନ ବେଶରେ କୃଷି ପରିବାର ସମ୍ଭାବନା ଆଣିବେ । କିନ୍ତୁ ଅନ୍ୟ ଦେଶ କୃଷକରେ ଏହା ଆମ ଦେଶରେ ଅତ୍ୟଧିକ ନୂନ ସ୍ତରରେ ରହିଛି ।

ଶ୍ରମ ବର୍ତ୍ତମାନ ଆଉ ଏକ କୁଡ଼ି ବିଷୟ ହୋଇ ନାହିଁ । ଶ୍ରମ ଆଜି ଗଣଶାଳ ଶକ୍ତିର ପର୍ଯ୍ୟବେଶ ଏବଂ ଏହାର ଭୂମିକା ସମାଜରେ ଅତ୍ୟଧିକ ବୁଦ୍ଧିଗୁଣ ହୋଇଥିବାରୁ ଏହା ଶିଳ୍ପପତି ଓ ସରକାରଙ୍କଦ୍ୱାରା ଏହାର ସୁରକ୍ଷା ହିଁ ଲୋଡ଼ାଯାଏ । ଯଦିଓ ଏହା ସମ୍ବନ୍ଧରେ କେତେକ ପରିସ୍ଥିତିରେ ଅସ୍ପଷ୍ଟତା ବୋଧ ହେବ; ତଥାପି ସମ ନ ପ୍ରକାର କାର୍ଯ୍ୟକ୍ରମରେ ରହି ଆମର ଲୋକେ ସୀମିତ ଶିକ୍ଷା ପରିସରରେ କୃଷି ଦକ୍ଷତାର ସହିତ ଅନ୍ୟତମ ଶ୍ରମିକଙ୍କ ପ୍ରତିଷ୍ଠା ମାନକଠାରୁ ଉତ୍ପାଦନ ସମତାରେ କୌଣସି ପ୍ରକାରରେ ନୂନ ନୁହେଁ । ଦାରିଦ୍ର୍ୟ, ସୁସମ୍ପାଦ୍ୟ ବିରକ୍ଷିତତା ଓ ତାଲିମର ଅଭାବ ଏ ସବୁ ଆମ ଶ୍ରମିକ ମାନଙ୍କର ପ୍ରଧାନ ସମସ୍ୟା । ତା ସଙ୍ଗେ ସଙ୍ଗେ ମଧ୍ୟ ଶ୍ରମର ମର୍ଯ୍ୟାଦା ଓ ଉତ୍ତମକାର୍ଯ୍ୟ ପରିବେଶ ଉତ୍ପାଦନ ଶକ୍ତି ଶିପରେ ସିଧାସଳଖ ଯେ ପ୍ରଭବ ପକାଇଥାଏ ଏ କଥାକୁ ଆମର ବ୍ୟବସାୟୀ ଭୁଲିଯିଆନ୍ତୁ ଏବଂ ଅପର ପକ୍ଷରେ ସେମାନେ ନିଜର ବହୁଳ ସ୍ୱାର୍ଥ ହାସଲ ପାଇ

ପ୍ରକାଶ କରିଥାନ୍ତି ଯେ ଶ୍ରମିକକୁ ଅଧିକ ସମୟ
କାହେଲ କଲେ ଉତ୍ପାଦନର ବିଶେଷ
କରଣ କରାଯାଇପାରିବ; କିନ୍ତୁ ଏହା
ପ୍ରଧାନତଃ ପତ୍ନୀ ବା ଶିଳ୍ପୀ ।

କାର୍ଯ୍ୟକ୍ରମ ଓ ଉତ୍ପାଦକାଶକ୍ତି—

ଏହା ମନେ ରଖିବାକୁ ହେବ ଯେ, ଶ୍ରମିକ ସମ୍ପ୍ରଦାୟ
ଉତ୍ପାଦକାଶକ୍ତିର ବୃଦ୍ଧି ନିମନ୍ତେ ଅବଦାନ ଅତ୍ୟନ୍ତ
ଉଚ୍ଚତର ଓ ଉତ୍ପାଦନ ହ୍ରାସ କେବଳ ହିଁ
କୃତ୍ରିମ କାର୍ଯ୍ୟର ଦୁର୍ଗନ୍ଧା ଯୋଗୁଁ ହୋଇଥାଏ ।
କେତେକ କାର୍ଯ୍ୟକ୍ରମ କର୍ମ କ୍ଷେତ୍ରରେ
ଉତ୍ପାଦନ ବୃଦ୍ଧିରେ ସାହାଯ୍ୟ କରେ ଏବଂ ଆଉ
କେତେକ କାର୍ଯ୍ୟକ୍ରମ ଉତ୍ପାଦନ ହ୍ରାସକରେ ।
ଅନ୍ୟତମ ଅନ୍ୟତମ ଭଳି ଭାବରେ ବୃଦ୍ଧି ପାଇଲେ
କାର୍ଯ୍ୟକ୍ରମର ଅନ୍ୟତମ ଉତ୍ପାଦନରେ ସାହାଯ୍ୟ କରିବ
କିମ୍ବା ସଙ୍ଗେ ସଙ୍ଗେ ଉତ୍ପାଦନ ମଧ୍ୟ ବୃଦ୍ଧି ହେବ ।

ଉତ୍ପାଦକାଶକ୍ତିର ସଂଜ୍ଞା—

ଉତ୍ପାଦନ ଓ ଉତ୍ପାଦକାଶକ୍ତିର ମାପ—ପରିମାଣ ଓ
ମତା ଏ ଦୁଇଟି ବିଭିନ୍ନ ହିଁ ଉତ୍ପାଦନର ସମାନ
କରିବ । ଏ ସବୁ ପରୀକ୍ଷା କଲବେଳେ
ସମାନଙ୍କର କାର୍ଯ୍ୟର ପ୍ରଣାଳୀ ତଥା ଅବସ୍ଥାକୁ
ରଖି ଅଲଗା ଭାବରେ ଦୃଢ଼ୀକୃତ କରିବାକୁ
ହେବ । ଯେହେତୁ ସ୍ୱାଧୀନ ଭାବରେ କମ୍ପା ବସ୍ତୁର
ପରେ ସେମାନଙ୍କ ମଧ୍ୟରେ ବିଭିନ୍ନତା ଅଣାଯାଇ-
ଲେ କେତେକ ପରିସ୍ଥିତିରେ ସେମାନଙ୍କ କାର୍ଯ୍ୟର
କାରଣ କରାଗଲେହେଁ, ଉତ୍ପାଦନର ଗୁଣାତ୍ମକ
କର୍ମିଆଇଛି । ବାସ୍ତବରେ ଯେପରି ବିଭିନ୍ନ କାର୍ଯ୍ୟ
କ୍ଷେତ୍ରରେ ପ୍ରତ୍ୟେକ ଶ୍ରମିକ ଶ୍ରମିକ ମଧ୍ୟରେ
ଉତ୍ପାଦନ ଶକ୍ତିରେ ପ୍ରଭେଦ ରହିଛି, ସେହିପରି
ଉତ୍ପାଦନର ଗୁଣାତ୍ମକ ମୂଲ୍ୟରେ ମଧ୍ୟ ପ୍ରଭେଦ ରହିଛି ।
ଏବଂ ସାଧାରଣ ଧାରଣା କରିଥା'ନ୍ତି ଯେ, ଗୁଣାତ୍ମକ
ରେ ସବୁ ଉତ୍ପାଦନ ସନ୍ତୋଷଜନକ ; ଯେହେତୁ

ତାଙ୍କର କାର୍ଯ୍ୟ ପରୀକ୍ଷା ନିଶ୍ଚୟ ପରେ ଶେଷ ପରି-
ବର୍ତ୍ତନରେ ଉପମତ ହୋଇଥାଏ । କିନ୍ତୁ ଏହା ଜାଣିବା
ଉଚିତ ଯେ, ସନ୍ତୋଷଜନକ ଉତ୍ପାଦନ ଗୋଟିଏ ଶିଳ୍ପ
ସମ୍ପ୍ରଦାୟରୁ ଅନ୍ୟ ଶିଳ୍ପସମ୍ପ୍ରଦାୟ ମଧ୍ୟରେ ବିଭିନ୍ନତା
ଆଣିଥାଏ । ପୁଣି ସେହି ଗୋଟିଏ ଗୋଟିଏ ଶିଳ୍ପ
ଅନ୍ତର୍ଗତ ମଧ୍ୟରେ ସମୟ ସମୟରେ ବିଭିନ୍ନତା
ଦେଖା ଯାଇଥାଏ । ଅତଏବ ଜବରଦସ୍ତ କାର୍ଯ୍ୟକ୍ରମ
ଗୁଣାତ୍ମକ ମୂଲ୍ୟର ବିଭିନ୍ନତା ନିମନ୍ତେ ବସ୍ତୁରକୁ ଛାଡ଼ି-
ଦେଇଥାଏ, ଯାହାକି ଶ୍ରମିକର ଦକ୍ଷତାର ବିଭିନ୍ନତା
ଉଚ୍ଚରେ ଆଲୋଚନା କରେ ।

ଅତଏବ ଏହାକୁ ନିମ୍ନଲିଖିତ ବିଷୟ ଉପରେ
ବସ୍ତୁର କରିବାକୁ ପଡ଼ିବ ।

**(କ) ଉତ୍ପାଦକାଶକ୍ତିର ମାପ ରୂପେ ନଷ୍ଟ
ସମୟ—**

ପ୍ରତ୍ୟେକ ସୂକ୍ଷ୍ମର ଦ୍ୱାରଦ୍ୱାରା ଉତ୍ପାଦନ ପରି-
ବର୍ତ୍ତନକୁ କାର୍ଯ୍ୟ ପରିବେଶର ପରିବର୍ତ୍ତନ ସହ ତୁଳନା
କରିବା ହେଉଛି ସାଧାରଣ ପ୍ରଣାଳୀ ଅନୁଗତ ।

**(ଖ) କାର୍ଯ୍ୟକାଳର ବ୍ୟାପ୍ତି ଓ ଉତ୍ପାଦନର
ଦ୍ରୁତଗତି—**

ସ୍ୱେଚ୍ଛାକୃତ କାର୍ଯ୍ୟକାଳର ବ୍ୟାପ୍ତି—
ଶୈଳ୍ପିକ କାର୍ଯ୍ୟକାଳର ପାଇଁ କାର୍ଯ୍ୟକାଳର ଘଣ୍ଟା
ସମୟ ଓ * ବିନିଆ କାର୍ଯ୍ୟକାଳର ହିଁ ସଂକଳ୍ପ ।
ଯାହାହେଉ ବର୍ତ୍ତମାନ ଉତ୍ପାଦକ କାର୍ଯ୍ୟର ଦିନ ବା
ସପ୍ତାହ ନେଇ କୌଣସି ସଂକଳ୍ପ ଉପସଂହାରରେ
ଉପମତ ହୋଇପାରିବ ନାହିଁ । ଏ ସମସ୍ୟାର
ସମଧାନ ବହୁ ଗବେଷଣାସାପ୍ତେଷ ।

(ଗ) ସ୍ୱେଚ୍ଛାକୃତ ବିଶ୍ରାମ ସମୟ—

ଯେତେବେଳେ ଶ୍ରମିକମାନଙ୍କପାଇଁ ନିର୍ଦ୍ଦିଷ୍ଟ
ଭାବରେ ବିଶ୍ରାମ କରିବା ସମୟ ନାହିଁ, ସେତେବେଳେ

ଏହା ପାଧାରଣ ଭାବେ ଅଣା କରାଯାଇ ଥାଏ ଯେ, ସ୍ୱେଚ୍ଛାକୃତ ଭାବରେ ସେମାନେ ତାହା ପାଳନ କରିବା କଥା । ଏସବୁ ସ୍ୱେଚ୍ଛାପ୍ରଣୋଦିତ ହୁଅନ୍ତୁ ତାଲୁକା କାମ ହେଉ କିମ୍ବା ଉଡ଼ି କାମ ହେଉ, ତାହା କାମର ଗୁଣକୁ ସୁସଙ୍ଗଠିତ କରିବ । ଏହାକୁ ମନେ ରଖିବାକୁ ହେବ ଯେ, ହୁଅନ୍ତୁ ସମସ୍ତର ନିର୍ଦ୍ଦେଶ ସର୍ବଦା ଉପାଦାନ ଶକ୍ତି କୁର୍ତ୍ତି କରିବା ସଙ୍ଗେ ସଙ୍ଗେ ଶ୍ରମିକକୁ ଉତ୍ତମିତ କରିଥାଏ ।

(କ) କର୍ମକ୍ଷେତ୍ରରେ ସ୍ୱାସ୍ଥ୍ୟରକ୍ଷା ବ୍ୟବସ୍ଥା -

ଶ୍ରମିକମାନଙ୍କର ଶ୍ରମକୁ ସମାଜରେ ଗୁରୁତ୍ୱପୂର୍ଣ୍ଣ ଭାବରେ ନିଆଯାଇବେଲେ ସ୍ୱାସ୍ଥ୍ୟ ପରିବେଶକୁ ଦୃଷ୍ଟି ଅନ୍ତରାଳରେ ରଖିବା ଅନୁଚିତ । ଶ୍ରମିକ ତା'ର ସ୍ୱାସ୍ଥ୍ୟ ସଂରକ୍ଷଣ କାମର ଗୁଣକୁ ଭଲ ଭାବରେ ହୃଦୟଙ୍ଗମ କରିପାରେ । ପରିବେଶରେ ନିମ୍ନଲିଖିତ ବିଷୟଗୁଡ଼ିକ ଅନ୍ତର୍ଭୁକ୍ତ ।

- ୧-ଆଲୋକର ସାନ୍ଦ୍ରତା, ସାଜସଜ୍ଜା ଓ ଆଲୋକର ବର୍ଣ୍ଣବିବେଚନା ।
- ୨-ଉତ୍ତମ ବାୟୁ ସଂରକ୍ଷଣ ।
- ୩-ଗୋଳମାଳର ସମସ୍ତ ପ୍ରକାର ଅବସ୍ଥାରେ ବାଧା ସୃଷ୍ଟି ।
- ୪-କାମର ପ୍ରଶାଳୀ ତଥା ପ୍ରଗତିଶୀଳ ସରଞ୍ଜାମ ଯାହାପ୍ରତି ଦୈନିକ ପ୍ରସ୍ତୁତ ତଥା ପରିବର୍ତ୍ତନରେ ତନକୁ ତନ ଶିଳ୍ପରେ କିଛି ନୂତନ ଧାରଣା ସୃଷ୍ଟି କରିଥାଏ ।
- ୫-କାର୍ଯ୍ୟର ଦକ୍ଷତା କୃତ୍ତିରେ ସମୟ ଓ ଗତିବିଧି ପାଠ୍ୟକ୍ରମର ଭୂମିକା ।
- ୬-କର୍ମକ୍ଷେତ୍ରର ଫଳପ୍ରଦ ସାଜସଜ୍ଜା ।
- ୭-ସାକ ସରଞ୍ଜାମ ଗ୍ରହଣ କରିବାପାଇଁ ଶ୍ରମିକମାନଙ୍କର ଉପଯୁକ୍ତ ପ୍ରେରଣା ଓ ତାଲିମ ଅବଶ୍ୟକ ।
- ୮-ମଣିଷର ଭୁଲ ଭଟକା ସଂଶୋଧନ କରିବାର ତାଲିମ ପଦ୍ଧତି ।

୧-ଦୁର୍ଦ୍ଦିଷ୍ଟତା ତଥା ନିରାପଣ ସମସ୍ୟା-ସେହି ସବୁକ ବ୍ୟକ୍ତିଗତ ମତାନ୍ତର ଯୋଗୁ ଦୁର୍ଦ୍ଦିଷ୍ଟ ଅବଶ୍ୟମ୍ଭାଗ ହୋଇଥାଏ, ସେ ସମ୍ପାନ୍ତରେ ପ୍ରବେଶ କରି ବ୍ୟବସ୍ଥା ।

୧୦-କାର୍ଯ୍ୟରେ କ୍ଳାନ୍ତ ଦୁଷ୍ଟକରଣର ନିର୍ଦ୍ଦେଶ-ଉପରେକ୍ତ ବିଷୟରେ ଉପଯୁକ୍ତ ବର୍ତ୍ତନ ଉପଯୁକ୍ତ ତାଲିମ ଦ୍ୱାରା ଶ୍ରମିକକୁ ସୁସଙ୍ଗଠିତ କରିଥାଏ । ତେଣୁ ଶ୍ରମିକ ସୁସଙ୍ଗଠିତ ହେଉଥିବା ଉତ୍ତମ ଶକ୍ତି କୁର୍ତ୍ତି ହେବ ଓ ଏଥି ସଙ୍ଗେ ସମସ୍ତ ଦେଶ ଓ ଜାତିର ସମୂହ କଲ୍ୟାଣ ସାଧିତ ହେବ ।

ନୂତନ ଓ ପୁରାତନର ବିଭିନ୍ନ ତଥା ନୂତନ ସରଞ୍ଜାମର ବିକାଶ ଶ୍ରମିକ ସମାଜକୁ ନୂତନ ଚେତନାରେ ବଳଶାଳୀ କରିଥାଏ ଓ ଏହି ଚେତନା ଉପାଦାନ କୁର୍ତ୍ତି କରିବାରେ ସାହାଯ୍ୟ କରିଥାଏ । ଉପରେକ୍ତ ବିଷୟରେ ପ୍ରଶଂସା ଓ ନିନ୍ଦା ଶ୍ରମିକମାନଙ୍କ ମନରେ ବିଶ୍ୱାସ ଜନ୍ମାଇ ଥାଏ ଓ ଶ୍ରମିକମାନେ ଏହି ଓ ସମାଜପାଇଁ କିଛି ନା କିଛି ଭଲ କାର୍ଯ୍ୟ କରିବାରେ ଚେଷ୍ଟିତ ଥାଆନ୍ତୁ ଏବଂ ତା'ମନ ମଧ୍ୟରେ ସେ ସେ ଦେଶର ଜଣେ ନାଗରିକ ଓ ତା' ସ୍ୱତନ୍ତ୍ର ଜରୀୟରେ ଜାତିକୁ ତା'ର ଦାନ ଯେ ତମ୍ ଦୁର୍ଦ୍ଦିଷ୍ଟ-ଚିନ୍ତା ଉଦ୍ରେକ ହେବା ଉଚିତ । ତେଣୁ ତାଙ୍କର ଏହି କାର୍ଯ୍ୟପାଇଁ ତାଙ୍କୁ ସ୍ୱୀକୃତି ଦେବା ସଙ୍ଗେ ସଙ୍ଗେ ତାଙ୍କର ନୈତିକତାର ମାନ କୁର୍ତ୍ତି ହୋଇଥାଏ ଏବଂ ଶ୍ରମିକମାନଙ୍କୁ ଏହି ପରିପ୍ରେକ୍ଷାରେ ବିଭିନ୍ନ ବିଷୟ ହେଉଛି ଜାଗାୟ ଶାବନର ପସକାଷ୍ଟା ।

ସମୟ ଦ୍ରୁତ ପରିବର୍ତ୍ତନଶୀଳ । ଶିଳ୍ପପଦ୍ଧତିର ପରିବର୍ତ୍ତନର ଜ୍ଞାନର ଅସାମର୍ଥ୍ୟତା ଓ ସାହାଯ୍ୟର ସବୁ ଦୂର କରିବା ଉଚିତ ଏବଂ ତା' ସ୍ଥାନରେ ଶିଳ୍ପପତି ଓ ସରକାର ଉପଯୁକ୍ତ ଓ ଶାନ୍ତିର ତାଲିମପ୍ରାପ୍ତ ଶ୍ରମିକମାନଙ୍କୁ କାର୍ଯ୍ୟରେ ନିରାପଣ କାମ ଭଲ ହେବ । ତା' ଫଳରେ ଆନୁମାନିକ

ଅର୍ଥେଣ ଦୁଃସ୍ଥିତି ମଧ୍ୟ ବଦନ ଯିବ ଓ ସବୁ
ନୂତନ ଉତ୍କଳ ଆର୍ଥିକ ଅବସ୍ଥାରେ ହିଁ ଆମେ
କରିପାରିବା । ଶ୍ରୀମ ଆଉ ଏଣିକି ପଣ୍ୟବସ୍ତୁ
କେଣୁ ଶ୍ରୀମର ଉନ୍ନତ ପାଇଁ ସମସ୍ତ ସୁକାର
ଦେବା ଆବଶ୍ୟକ । ଫଳରେ ଏକ ସୁସ୍ଥ
ଓ ନୂତନ ସମଜ ଗଢ଼ି ଉଠିବ,
କେଣୁ କେଣୁ ଶ୍ରୀମକ ତା'ର ନିତ୍ୟନିଆ ପରିବାରର
ଲୁଗା ଗୁଜୁରଣ ମେଣ୍ଟାଇବା ପାଇଁ ଆଉ ଧର
ନାହିଁ । ଶ୍ରୀମକକୁ ସମସ୍ତ କ୍ଷେତ୍ରରେ ସାହାଯ୍ୟ
ଦେବା ଉଚିତ । ଫଳରେ ଉତ୍କଳର
ଓ ଉଚ୍ଚ ମାନ ବୃଦ୍ଧିକରଣରେ ସେ ତା'ର
କ୍ଷମାକୁ ବିଶେଷ ଭାବରେ ବିନିଯୋଗ କରି
କଲ୍ୟାଣ ସାଧନ କରିପାରିବ ।

ସମସ୍ତ କୃତଜ୍ଞତାର ସହଜ ଶିଳ୍ପଗଣ ଓ ସରକାରଙ୍କ
ସହଯୋଗ କହିବା ପରେ ଶ୍ରୀମକ ସର୍ବ ନେତାମାନଙ୍କର
ଓ ଜାତି ପାଇଁ କି କି ଗୁରୁତ୍ୱପୂର୍ଣ୍ଣ ଭୂମିକା
ବାହା ନ କହିଲେ ମୋର କର୍ତ୍ତବ୍ୟରେ
ଓ ମୁଁ ସେମାନଙ୍କୁ ଅତି ବିନୟର

ସହକ ନିବେଦନ କରୁଛି ଯେ, ଉତ୍କଳର ଉପଯୁକ୍ତ
ତାଲମସ୍ତ୍ର ଶ୍ରୀମକମାନଙ୍କ ଉପରେ ନିର୍ଭର କରେ ।
କେଣୁ ଦେଶର ଭବିଷ୍ୟତ ଉତ୍କଳମୟ କରିବା ନିମନ୍ତେ
ସେମାନେ ଶ୍ରୀମକମାନଙ୍କୁ ତାଲମ ଦେବା ଆବଶ୍ୟକ ।
ମୁଁ ମୋର ଅନୁଭୂତିରୁ କହୁଛି ଯେ ଶ୍ରୀମକ ସଂଘ-
ଗୁଡ଼ିକ ଶ୍ରୀମକମାନଙ୍କୁ ଉତ୍କଳର ଶକ୍ତି ବୃଦ୍ଧିକରଣରେ
ବିନିଯୋଗ କରିବା ପରିବର୍ତ୍ତେ ଉତ୍କଳର ଦ୍ୱାଷପାଇଁ
ଆନ୍ଦୋଳନ ଓ ଗୋଳମାଳ ଉତ୍ପାଦନରେ ସେମାନଙ୍କୁ
ମତାଇଥା'ନ୍ତି ଏବଂ ଏହାଦ୍ୱାରା ଶ୍ରୀମକ ଶକ୍ତିର ଅପତୟ
ଘଟୁଛି । ଫଳରେ ଏହା ଯେ ଶ୍ରୀମକର ଅଙ୍ଗକୁ ଆଘାତ
ଦେଉଛି ତାହା ନୁହେଁ ବରଂ ବର୍ତ୍ତମାନ ଅବସ୍ଥାରେ
ଏକ ଦୃଢ଼ ଜନ୍ମାଇ ତାଙ୍କର ଭବିଷ୍ୟତକୁ ରୂପାୟ
କରିଦେଉଛି ।

ଦିନ ଆସିଛି, ଯେତେବେଳେ ଶିଳ୍ପଗଣ, ସରକାର
ତଥା ଶ୍ରୀମକ ସର୍ବ ତାଙ୍କର ମିଳିତ ଉଦ୍ୟମ ଏପରି
ଭାବେ ବିନିଯୋଗ କରିବେ ଯେ, ଯାହା ଫଳରେ
ଉତ୍କଳ ଓ ଉତ୍କଳଜାତୀ ଶ୍ରୀମକକୁ ବୃଦ୍ଧି ସଙ୍ଗେ ସଙ୍ଗେ
ଜାଣିବୁ ଲକ୍ଷ୍ୟ ଅଟେ ଦ୍ୱାଷଲ ହୋଇପାରିବ ।

ଶ୍ରମ ଓ ଉତ୍ପାଦିକାଶକ୍ତି

ଅର୍ଥନୈତିକ ସ୍ୱାଧୀନତା ନ ପାଇଲ ଯାଏ, ଆମ ରାଜନୈତିକ ସ୍ୱାଧୀନତାର କୌଣସି ମୂଲ୍ୟ ନାହିଁ । ଅର୍ଥନୈତିକ ସ୍ୱାଧୀନତା ଅଧିକତ୍ର ଉତ୍ପାଦିକା ଶକ୍ତି ଉପରେ ନିର୍ଭର କରେ ଏବଂ ସେଥିପାଇଁ ଶ୍ରମ କେବଳ ଏକ ବଡ଼ ସମ୍ବଳ, ଯାହାକି ଯଥେଷ୍ଟ ଓ ସନ୍ତୋଷଜନକ ଭାବେ ଉତ୍ପାଦିକାଶକ୍ତିକୁ ପ୍ରସ୍ତୁତ କରେ । ୧୯୭୨ର ଚୀନା ଆକ୍ରମଣ ଠାରୁ ତତ୍ପରନ୍ତ ନିରାକରଣ ଉପାୟର ବ୍ୟବସ୍ଥା ତଥା ପର୍ଯ୍ୟାୟକୁ ଲକ୍ଷ୍ୟ କଲେ ଜଣାଯାଏ ଯେ, ଧର୍ମପତ୍ନୀ, ଉତ୍ପାଦନ ହ୍ରାସ, ତାଲବନ୍ଦୀ, ଘୋର ଉତ୍ପାଦନ କଳ୍ପସିତ ବାତାବରଣ ଶିଳ୍ପ ଉତ୍ପାଦନକୁ ସଙ୍କଟିତ କରିଛି ଓ ଅଶେଷ ମଣିଷ ଦିନର ସଞ୍ଜ କରିଛି ।

ଉତ୍ପାଦିକାଶକ୍ତି କହିଲେ ଆମେ ବୁଝୁ ଯେ, ଉତ୍ପାଦନ ମାଲର ଗୁଣ ଓ ଆଧାର ଦ୍ୱାରା ଅଦଳ ବଦଳ ମାଲର ମୂଲ୍ୟ ନିର୍ଦ୍ଧାରଣ ହୋଇଥାଏ । ବର୍ତ୍ତମାନ କିଏ ଉତ୍ପାଦନ କରନ୍ତି ତାହା କିଏ କିଏ କିଏ ଗୁଣ କିମ୍ବା ଆଧାର ବା ପର୍ଯ୍ୟାୟ ଉତ୍ପାଦନ କରିବାକୁ ସମ୍ଭବ ? ଜଣେ ଅର୍ଥନୈତିକ ଶାସ୍ତ୍ରର ଗୁଣ ଶୀଘ୍ର ଉତ୍ତର ଦେବେ ଯେ, ଏହା ଉତ୍ପାଦନର ସମ୍ବଳ ଏବଂ ସାମଗ୍ରୀ ମଧ୍ୟରେ ଅନ୍ତର୍ଦ୍ଧ୍ୟ ଅର୍ଥାତ ଜମି, ଶ୍ରମ, ପୁଞ୍ଜି ଓ ବ୍ୟବସାୟ ଯୋଗାଯୋଗର ଏକ କୌଶଳ । ଏହି ବିଷୟରେ ଅନ୍ୟ ଏକ ପ୍ରଶ୍ନ ହେଉଛି ଆମେ ଅପେ ଉଠିଥାଏ । ତାହା ହେଲେ ଏହିସବୁ ଉତ୍ପାଦନ ସମ୍ବଳମାନଙ୍କ ମଧ୍ୟରେ କେଉଁଟି ଅତ୍ୟନ୍ତ ଅପରାଧୀ ଓ ଉଚ୍ଚନଦାର ? ଏହା ଐତିହାସିକ ପୁସ୍ତକ ଭୂମିକୁ ଆଲୋଚନା କରିଥାଏ, ଯାହାକି ଗୋଟିଏ ସମ୍ବଳର ପ୍ରାଧାନ୍ୟ, ଗୁଣର ଅର୍ଥନୈତିକ ବିକାଶ ଓ ସମ୍ପୂର୍ଣ୍ଣ ଶୈଳୀକ ନିୟାନ୍ତ୍ରଣ ଉପରେ ନିର୍ଭର କରେ ।

ଶଶିଭୂଷଣ ନନ୍ଦ

ଆଡ଼ଭୋକେଟ

ଏହା ନିଃସନ୍ଦେହ ଯେ, ପୁରାତନ ପ୍ରଭୁର ପୁରାତନ ଜମିର ପ୍ରାଧାନ୍ୟ ଦେଖି ଥିଲ । ନୂତନ ପ୍ରଭୁର ପୁରାତନ ଶ୍ରମ ଜମି ଉପରେ ପ୍ରଭୁର ବିପ୍ରୀତ ନିମନ୍ତେ ପ୍ରଭୁ କଲ । ପାଶ୍ଚାତ୍ୟ ଶିଳ୍ପ ବିପ୍ଳବର ଦୋଷକୁ ଶକ୍ତିର ତରଙ୍ଗର ଆଗମନ ଓ ପ୍ରସାରରେ ଉପାଦେୟ ବ୍ୟବସାୟର ଶିଳ୍ପୀମାନେ ପୁରାତନ କୁଆଡ଼େ ଉଭେଇଗଲେ ଏବଂ ତାହା ମୁଣ୍ଡିମାନଙ୍କ ମାଲିକଙ୍କ ଅଧୀନରେ ରହି ଅତ୍ୟନ୍ତ ଭଲପାଆନ୍ତେ ଉତ୍ପାଦନ ଦ୍ୱାରା ଅତ୍ୟଧିକ ଲାଭ ଉଠାଇବା ଉଦ୍ଦେଶ୍ୟରେ ହସ୍ତଶ୍ରମ, ପୁଞ୍ଜି ଓ ବ୍ୟବସାୟୀ ସଂସ୍ଥାମାନ ମଧ୍ୟ ରହିଲେ, ଯଦ୍ୱାରା ଦ୍ରୁତ ଅଗ୍ରଗତି ଶ୍ରମର ମଧ୍ୟ ଦାସର ପ୍ରଭୁକୁ ଖସାଇଦେଲ; ଯାହାକି ଉତ୍ତର ଚଳପର ଦୁଇଟି ପୃଥିବୀ ମହାସମରର ବଡ଼ ବ୍ୟାପାରୀ ଖମ୍ବକୁ ଦୋହଲାଇ ଦେଇ ମାନବତା ଅନ୍ଧକାରକୁ କଲ । ଫଳରେ ସାମାଜିକ ନ୍ୟାୟ ଉପରେ ଜରୁରୀ ବିପ୍ଳବ, ମାନବିକତାର ଅନ୍ଧକାର ମଧ୍ୟ ଧ୍ରୁବତାର ସଦୃଶ୍ୟ ଦେଖାଦେଲ ଓ ତାହା ସମାଜ ଜନନାୟକ, ସ୍ୱାଧୀନତା, ଯୋଜନାକାରୀ ଓ ପ୍ରଥମ ମାନଙ୍କ ବୁଦ୍ଧିକୁ ଉପରେ ଦାରୁଣ ଆଘାତ ଦେଇ ମାନବିକତା ଓ ମାନବର ସ୍ୱାଧୀନତା ସେହିଦିନରୁ ସ୍ୱୀକୃତ ମର୍ଯ୍ୟାଦାବନ୍ତ ହେଲ । ପୃଥିବୀର ଏ ଉତ୍ତର ନୂତନ ଆତ୍ମମୁଖ୍ୟ ଆସ୍ତେ ଆସ୍ତେ ଶ୍ରମକୁ ମନେ ଦାନ କଲ, ଅର୍ଥାତ୍ ଶିଳ୍ପରେ ମାନବ ସମ୍ବଳ ଶକ୍ତିର ଦେଶର ଅର୍ଥନୈତିକ ବିକାଶରେ ଯୋଗ୍ୟ ଭୂମିକା ସୃଷ୍ଟି କଲ । ଶ୍ରମିକ ସଙ୍ଘର ବିକାଶ ସଙ୍ଗେ ସଙ୍ଗେ ଶ୍ରମିକ ଓ ମାଲିକମାନଙ୍କ

ଅଧିକ ଚାକିରି ପ୍ରଦାନ କଲେହୀର ହୋଇଉଠିବ
ଏକ ଉତ୍ପାଦନର ପ୍ରଣାଳୀରେ ବିଶେଷତଃ ପର୍ଯ୍ୟାପ୍ତ
କାର୍ଯ୍ୟାଳୟ ଅର୍ଥନୀତିରେ ଶ୍ରମ ଶକ୍ତି ଏକ ଅପରିହାର୍ଯ୍ୟ
ଓ ଉତ୍ପାଦନର ଉତ୍ପାଦକ ଗୁଣ ବଳ ।

ଆମେ ସ୍ୱାଧୀନତା ପାଇଲେ ଏବଂ ଆମର ସାମାଜିକ
ଓ ଅର୍ଥିକ ଅବସ୍ଥାକୁ ଉନ୍ନତ କରି ଗଢ଼ିବା ପାଇଁ
ତଥା ଆଶା ଉତ୍ପାଦନ ପୂର୍ଣ୍ଣ ଯୋଜନାକୁ କାର୍ଯ୍ୟକାରୀ
କରିବାପାଇଁ ସଂକଳ୍ପବଦ୍ଧ ହୋଇଛେ । ଗତ ତିନୋଟି
ପଞ୍ଚବର୍ଷିକ ଯୋଜନା ଦେଇ ଆମେ ଗତି କଲୁଣି ।
ତଥାପି ଆମେ ଆମର ଲକ୍ଷ୍ୟ ପୂର୍ଣ୍ଣ ପଦାର୍ପଣ
କରିନାହିଁ । ଆମ ରାଷ୍ଟ୍ରର ଅର୍ଥନୈତିକ ଦୁଃସ୍ଥିତି
ବଦଳାଇବା ପାଇଁ ଆମ ଶକ୍ତି ବିକାଶର ଗତି ଆଶା-
କରକ ହୋଇନାହିଁ ଏବଂ ତାହା ଅତ୍ୟନ୍ତ ପ୍ରେରଣା,
ସ୍ପନ୍ଦନ ତଥା ଜାଗରଣ ପ୍ତାନ ମନୁର ଓ ଅସମ
ଅବସ୍ଥାରେ ରହିଯାଇଅଛି । ଏହା ଯେ କେବଳ
ଊର୍ଦ୍ଧ୍ୱାଗମ ଶ୍ରମଶକ୍ତିର ଅଦକ୍ଷତା ଯୋଗୁଁ ହେଉଛି
ତହା ନୁହେଁ ବରଂ ଏହା ଅଧିକାଂଶ ଶ୍ରମିକ ଶ୍ରେଣୀକୁ
ମାନବସମାଜର ବ୍ୟକ୍ତି ଓ ବର୍ଦ୍ଧିତ ଅସନ୍ତୋଷରୁ ହିଁ
ସୃଷ୍ଟିଆଏ । ଶ୍ରମିକ ଅଶାନ୍ତି, ଉତ୍ତେଜନା, ଗୋଳମାଳ
ଓ ଧାର୍ଯ୍ୟବାହକ ଉତ୍ପାଦନ ଦ୍ରାସ ଆମର ଶକ୍ତି ଜୀବନରେ
ପ୍ରଭୁତ୍ୱାଦେ ଦେଖାଦେଇଛି । ଏଣୁ ମାଲିକମାନେ
ବିଶ୍ୱଯୋଗ ପୂଜିରୁ ଲାଭ ପାଇଁ ଉତ୍ସୁକିବା ସଙ୍ଗେ
ସଙ୍ଗେ ଶକ୍ତି ପରିଗୁଳନାର ପରିସର ବୃଦ୍ଧି କରିବାପାଇଁ
ଅଧିକ ପୂଜି ଖଟାଇବେ କି ନାହିଁ ବିଚାର କରିବାର
ତୋଦୁଲ୍ୟମାନ ଅବସ୍ଥାରେ ପଡ଼ିଛନ୍ତି ।

ଶକ୍ତିରେ ଅଶାନ୍ତିର କରାଳଗୁଣକୁ ଘୋଡ଼ାଇବା ପାଇଁ
ଅନାବଳ ତଥା ଦୃଢ଼ତା ଏକ ଅପରିହାର୍ଯ୍ୟ ଅଙ୍ଗ ।
ଏହା ଉତ୍ପାଦକଶକ୍ତିର ପର୍ଯ୍ୟାପ୍ତକୁ ପ୍ରସାରିତ କରେ ।
ସମ୍ଭାବନୁତ୍ତମଳକ ଆଦବ କାଇବା ପାଇଁ, ଯାହା
ଯାହା ମୁଁ ଦେଖୁଛି ତାହା ନିମ୍ନରେ ପ୍ରଦତ୍ତ ହେଲା ।

ବିଭିନ୍ନ ପ୍ରସଙ୍ଗ, ଜୁନ୍-୧୯୭୪

୧-ସାମାଜିକ ପରିସ୍ଥିତିକୁ ପୂଜି ଓ ଶ୍ରମର ବିବାଦ—

ଶକ୍ତିଶକ୍ତି ସମ୍ପର୍କରେ ଗାଲ୍‌ସ୍ କହିଛନ୍ତି ଯେ—
ଲେଖକ ଓ ଅନୁଭୂତସମ୍ପର୍କି ଲେଖକ ଶକ୍ତିବିବାଦର
ଶକ୍ତିପୂର୍ଣ୍ଣ ସମାଧାନରୂପରେ ଉପସଂହାରରେ
ଉପମତ ହୋଇଛନ୍ତି । ଶ୍ରମିକ ସଂଖ୍ୟା କମିଲେ ମଧ୍ୟ,
ପୂଜି ଓ ଶ୍ରମ ଉତ୍ପାଦକ ଭିତରେ ବିବାଦ ରହିବ ହିଁ
ରହିବ । ବିଶେଷ କରି ଶକ୍ତି କ୍ଷେତ୍ରରେ ଶ୍ରମିକ ଓ
ମାଲିକଙ୍କ ମଧ୍ୟରେ ସହଯୋଗ ହାକିକତା ବ୍ୟତୀତ
ଦୃଢ଼ ଓ ବିବାଦ ବହୁ ପରିମାଣରେ ଦେଖାଯାଏ ।
ଏହା ସାବଜମାନ ଯେ, ଥିଲାବାଲା ଓ ନଥିଲାବାଲା
ଅନ୍ୟତ୍ରାସରେ ଶକ୍ତି ଓ ଧନକ୍ଷେତ୍ରୀ ମଧ୍ୟରେ ବିବାଦ,
ଶକ୍ତିଶକ୍ତି ଓ ଶକ୍ତି ସଂପୃକ୍ତିକୁ ବ୍ୟାହତ କରେ ।
ପୁନଶ୍ଚ ଏ ପ୍ରକାର ମନୋବୃତ୍ତି ପୂଜି ଅପେକ୍ଷା ଅଧିକ
ଭାବରେ ମାନସିକ ଅବସ୍ଥା ବା ଆବେଗ ଉପରେ
ନିର୍ଭର କରେ । ପରିଗୁଳନାର କାର୍ଯ୍ୟକଳାପ ଉଦ୍ଧୃ ଓ
ସତ୍ୟ ହେଲେ ମଧ୍ୟ ତାହା ଶ୍ରମିକମାନଙ୍କ ମନରେ
ସନ୍ତୋଷ ଜାଗ୍ରତ କରାଏ ଓ କାର୍ଯ୍ୟକଳାପକୁ ଅଗ୍ରାହ୍ୟ
କରେ । ସେହିପରି, ପରିଗୁଳନା ମଧ୍ୟ ତାର ଲଭରୁ
ଅଧିକାଂଶ ଶ୍ରମିକମାନେ ଭ୍ରମ ପାଇପିବେ ବୋଲି,
ଦୃଢ଼ତାର ସହକ ମନା କରେ । ଏହିପରି ମନୋଭାବ
ଗୁଡ଼ିକ ପୂଜି ଓ ଶ୍ରମ ମଧ୍ୟରେ ସୁଗ ସୁଗ ଧରି ଲାଗି
ରହିବ ଏବଂ ଏହା ଆହୁରି ମଧ୍ୟ ଶକ୍ତିର ସମସ୍ତ
ବାଚାବରଣକୁ କଳ୍ପସିତ କରି ଶକ୍ତିରେ ମାଲିକପଣିଆ
ବୃଦ୍ଧିରେ ସାହାଯ୍ୟ କରିବ ।

୨-ସାମାଜିକ ଆର୍ଥିକ ଅବସ୍ଥା ପରିବର୍ତ୍ତନରେ ଶକ୍ତିର ପ୍ରଭାବ ବା ଗୁରୁତ୍ୱ—

ଆର୍ଥିକ ଓ ସମାଜଶକ୍ତିର ମିଶ୍ରିତ ମୂଲ୍ୟନ
ଇତିହାସର ବହୁକାଳରୁ ଗତ ଗତ ଆସୁଛି ଓ କେହି
ଏହାକୁ ସାମାନ୍ୟ ସମ୍ବଳ ବୋଲି ଭାବିବା ଉଚିତ୍
ନୁହେଁ, କାରଣ ଏହା ଶକ୍ତିରେ ଶକ୍ତି ସଂପୃକ୍ତି ରଖି
ପରିଚ୍ଛନ୍ନ କରିବାରେ ବିଶେଷ ସାହାଯ୍ୟ କରେ ।

ଉତ୍ପାଦନା ସ୍ୱାଧୀନତା ଆନ୍ଦୋଳନ, ଗୁଣବତ୍ତ୍ୱ ଓ ଆନ୍ତର୍ଜାତିକ ଶ୍ରମିକସଂଘ ପ୍ରତିଷ୍ଠାର ଚୋରୁଣ୍ଡମାନ ଅବସ୍ଥା ସାମାଜିକ ନ୍ୟାୟ ପାଇଁ ଲଢ଼ନ ଘୋଷାଭଙ୍ଗ ଓ ଆମର ସ୍ୱାଧୀନତାପର ଗଣ୍ଡୁର ଆଦର୍ଶ ଶ୍ରମିକମାନଙ୍କୁ ଉତ୍ପାଦନ କ୍ଷେତ୍ରରେ ଏକ ସର୍ବମୁଖ୍ୟ କଳଷ ଉପାଦାନ ଘୋଷାଭଙ୍ଗ । ଫଳରେ ଏହା ସୁସ୍ଥ ପରମ୍ପରା ଅପେକ୍ଷା ଅସୁସ୍ଥ କାତାକରଣର ପ୍ରତିଯୋଗିତାମୂଳକ ମନୋଭାବ ଶିଳ୍ପ ପରମ୍ପରାରେ ଉତ୍ପନ୍ନାଭବ ।

୩-ଶ୍ରମିକ ସଂସ୍ଥାର ଅସୁସ୍ଥ ପରମ୍ପରା-

ଲଭଣାର ହେଗପାଇଁ ଉଦ୍ଦିଷ୍ଟ ଉପପାଦ୍ୟା- ଉତ୍ପାଦନ ଶ୍ରମିକ ଓ ମାଲିକମାନଙ୍କ ମଧ୍ୟରେ ଅନ୍ତର୍ଦ୍ୱୟର ସୁସମ୍ପର୍କ କର । ଫଳରେ ପ୍ରାଚୀନ ପ୍ରତ୍ୟେକଙ୍କୁ ପରମ୍ପରା ପାଇଁ ଶ୍ରମିକ ସଂଘଗୁଡ଼ିକ ଉତ୍ପନ୍ନତାରେ ଶିଳ୍ପ କ୍ଷେତ୍ରରେ ଦେଖାଦେଇ । ଶିଳ୍ପ ଉତ୍ପାଦନ ବୃଦ୍ଧି ପାଇଁ ଏହାକୁ ଅନୁଷ୍ଠାନ ଗୁଡ଼ିକ କୌଣସି ଦିଗରେ ସାହାଯ୍ୟ କରୁନାହାଁ । ସେ ସବୁର କାରଣ ନିମ୍ନରେ ପ୍ରଦତ୍ତ ହେବ ।

(କ) ଆମର ଅଧିକାଂଶ ଶ୍ରମିକ ସ୍ୱଳ୍ପବଦ୍ୟା ଭୟକର ଅଟନ୍ତି । ଅତଏବ ସେମାନଙ୍କର ଶିଳ୍ପ ଓ ସଂଘ ପ୍ରତି କି କି ଭୂମିକା ରହିଛି ତାହା ଆଦୌ ବୁଝନ୍ତି ନାହିଁ ।

(ଖ) ଶ୍ରମିକ ନେତାମାନେ ଶ୍ରମିକମାନଙ୍କୁ କର୍ତ୍ତବ୍ୟ ଦକ୍ଷତାରେ ଚେତନଶୀଳ ନ କରି ତାଙ୍କୁ କେବଳ ତାଙ୍କ ସମ୍ପର୍କରେ ମତାଭିମାନ ।

(ଗ) ପୂର୍ବ ଶ୍ରମିକନେତାମାନେ ନେତୃତ୍ୱ, ସ୍ୱାର୍ଥଲଭ ଓ ଶସ୍ତ୍ରା ଲୋକପ୍ରିୟତା ଅର୍ଜନ ଆଶାରେ ଶ୍ରମିକ ଆନ୍ଦୋଳନ ଉତ୍ତାପିତାକୁ ଶିଳ୍ପ ବିକାଶର ଉତ୍ସାହର ଅବସ୍ଥା ସୃଷ୍ଟି ହୁଏ ।

(ଘ) ଅନ୍ତର୍ଦ୍ୱୟ କଠୁର ଶ୍ରମ ପଦ୍ଧତିର ବିକାସ କେବଳ ଶ୍ରମ ଆନ୍ଦୋଳନକୁ ଦୁର୍ବଳ କରୁନାହିଁ, ବରଂ ଦିନକୁ ଦିନ ବିକେକମ୍ପାନ ଶିଳ୍ପ ବିକାସ ଆଡ଼କୁ ଟାଣିନେଇଛି ।

(ଙ) ଅଗା, ବଗା, ଖଗା ସବଳତା କୃଷି ସଂଘରେ ପ୍ରବେଶ କରୁଛନ୍ତି ଓ ଆଇନ କାନୁନିକ ନ ଜାଣି ଶ୍ରମିକ ସଂଘ ଆନ୍ଦୋଳନରେ ଅଧିକ କାର୍ଯ୍ୟର ଷଡ଼ି ଆଣିବାରେ ସାହାଯ୍ୟ କରୁଛନ୍ତି ।

୪-ପରିଶୁଳନାର ବିଶେଷାଧିକାର-

ଦଂଶ ଶତାବ୍ଦୀର ଅଧ୍ୟାୟ ଅତ୍ୟନ୍ତ ଲୋଭାଳ ମଧ୍ୟ ଅନେକ ମାଲିକ କପରି, କେମିତି ଓ କେତେ କେଳେ ଶିଳ୍ପ ପରିଶୁଳନା କଥା ବୁଝି ନପାରି ତାହା ନଜର ହସ୍ତମୁଖ ମାତ୍ରାଲ ପରି ତିକ୍ତା କରୁଛନ୍ତି । ମନମୁଖୀ ଶିଳ୍ପ ପରିଶୁଳନା, ନାଗା, ଛତେଇ ପଦୋଲତ, ପଦଅବନତି ପ୍ରଭୃତି ତାଙ୍କର ସମସ୍ତ ଅଧିକାରଭୁକ୍ତ । ସ୍ୱାଭାବିକ ଭାବରେ ତାଙ୍କର ଦେଶ ନିରାଶ୍ରମ ଅଧିକାର ବହୁତରେ ଯଦି କୌଣସି ଅଧିକାରୀ ହୁଏ ତେବେ ତାହା କଳହ, ଶକ୍ତିର ଅପରାଧ ତାଲୁକର, କାରଖାନା ବନ୍ଦ ପ୍ରଭୃତି ଉତ୍ପାଦନ ବିପ୍ଳବ ଜାଗ୍ରତ କରିଥାଏ ।

୫-ବୟୁକ୍ତିକ ଉପାଦାନ-

ସଗ, ହେଷ, ହଂସା, ପରିଶୁଳନାଚରଣ ଶ୍ରମ ମଣିଷର ଜନ୍ମଗତ ପ୍ରକୃତି ବା ପ୍ରକୃତି । ସେ ସମ୍ପର୍କ କରେ, ଅନୁଭବକରେ, ଲଜ୍ଜାକରେ, ପ୍ରତିଷ୍ଠାପୂର୍ଣ୍ଣ ହୁଏ, ବିଦ୍ରୋହ କରେ ଓ ସବୁକଥା ସୁରକ୍ଷିତ ଆଣେ । ବାହାର ଓ ଭିତର ଶକ୍ତିର ପ୍ରଭାବରେ ଯେମିତି ଗୁହେଁ ସେପରି ଭାବରେ ବ୍ୟବହାର କରିଥାଏ । ଏ ସବୁ ବୟୁକ୍ତିକ ଉପାଦାନ ବ୍ୟକ୍ତିତ୍ୱ, ଶିକ୍ଷା, ବୟସ, ପୌରୁଷ ଓ ବୃଦ୍ଧି ପ୍ରଭୃତି କାର୍ଯ୍ୟ ଦକ୍ଷତାରେ ଅଶେଷ ସନ୍ଦେଷ ଆଣିଥାଏ । ସ୍ୱଳ୍ପ କାର୍ଯ୍ୟ ସନ୍ଦେଷ ଉତ୍ପାଦନଶକ୍ତି ଉପରେ ଅଧିକ ପରିବର୍ତ୍ତନ ମଧ୍ୟ ଆଣିଥାଏ ।

୧-ଉପାଦାନ ନିୟତ ସମ୍ବଳ ଉପାଦାନକୁ ପ୍ରସ୍ତୁତ କରେ-

୧। କାର୍ଯ୍ୟର ପ୍ରକାରଭେଦ—ଏକରକମ କାମ ଅପେକ୍ଷା ପରବର୍ତ୍ତମାୟ କାର୍ଯ୍ୟ ମନକୁ ଅଧିକତ୍ର ପ୍ରକୋଷ ଓ ଆଗ୍ରହ ଆଣିଦିଏ ବୋଲି ବିଭିନ୍ନ ପାଠ୍ୟ-କ୍ରମରେ ଜଣାପଡ଼ିଛି । ଏହାଛଡ଼ା ବିଭିନ୍ନ ଉପାଦାନ କାର୍ଯ୍ୟ ଶିଳ୍ପରେ ଉପାଦାନକୁ ଦ୍ରାଘ କରାଇଥାଏ ।

୨। କର୍ମକ୍ଷେତ୍ର ପଦ୍ଧତି—ପଦ୍ଧତି ଓ ପଦମର୍ଯ୍ୟଦା ମଧ୍ୟ ଭୈତକ ଲଭ ଅପେକ୍ଷା ଅଧିକ କାର୍ଯ୍ୟାନୁଷ୍ଠାନ ଅପେ ଆପେ ଆଣିଥାଏ । ଏହା ଶ୍ରମିକକୁ ସମାଜରେ ଯେ ଭାବ ପ୍ରଭାବକୁ ଟାଣିନିଏ । କୃଷକ ଓ କାରଖାନା ଶ୍ରମିକ ଏକାକରକମ ମନୁଷ୍ୟ ଅର୍ଜନ କରେ ମଧ୍ୟ ଉତ୍ପାଦକର କାର୍ଯ୍ୟ ଓ ସନ୍ତୋଷକେ ହିଁ ଭିନ୍ନତା ଦେଖାଏ ।

୩। ଦରମା ଓ ଅନ୍ୟାନ୍ୟ ଦେୟ—କାର୍ଯ୍ୟକଳତ ମନସିକ ବ୍ୟାଧିର ଭୈତକ ଲଭ ହିଁ ଶ୍ରମିକ ଔଷଧ ।

୨-ପରିଚାଳନାଗତ ଉପାଦାନ-

୧। ସୁବିଧା ନିରାପଣ—ଏହା ଏକ ଉଲ୍ଲେଖନୀୟ ମନସ୍ତତ୍ତ୍ୱିକ ବିଶେଷତା ଯାହାକି ଶ୍ରମିକକୁ ତା'ର କର୍ମକ୍ଷେତ୍ର ଅନୁରୋଧପୂର୍ଣ୍ଣ ମନୋଭାବ ଆଣିଥାଏ । ପରିଚାଳନାଗତ ଶ୍ରମକର୍ତ୍ତୃତ୍ରୁ ଶ୍ରମକର୍ମାନ୍ତେ ଶିଳ୍ପ ସହିତ ଏକତାବୋଧ ଜନ୍ମ କରାରେ ଅସମ ହୋଇ ଧ୍ୟାନ ମନୋଭାବପଲ୍ଲ ଦୃଶନ୍ତି । ସୁବିଧା କର୍ତ୍ତୃତ୍ୱେ ଦେବା ଆଶଙ୍କାରେ ଶ୍ରମିକକୁ ବାସ୍ତବ ଅନ୍ତଃଶକ୍ତି, ଚର୍ଯ୍ୟତ୍ୱ ବିକାଶ କାର୍ଯ୍ୟଦକ୍ଷତା ନିଷ୍ପେଷିତ ଦେବାଦ୍ୱାରା ସମାନ୍ତେ ଖୋଲ ଖୋଲି ଭବତର ତାଙ୍କର ଭବ ଅଦାନପ୍ରଦାନ କରିପାରନ୍ତି ନାହିଁ । ସେ ଯାହାଦେଉ, ସେ ପ୍ରକାର କର୍ମକ୍ଷେତ୍ର ମନୋଭାବ କ୍ଷେତ୍ରରେ ଉତ୍ପାଦକର ଆକାର ଧାରଣ କରି ଶିଳ୍ପଶାଳାକୁ ବ୍ୟାପକ କରେ ।

୨। ଉପଯୁକ୍ତ ମଣିଷ ପାଇଁ ଉପଯୁକ୍ତ କାର୍ଯ୍ୟ—ବେଶ୍ କାର୍ଯ୍ୟକ୍ଷମତା ଶ୍ରମିକକୁ ସେ ପ୍ରକାର କାର୍ଯ୍ୟରେ ନିୟୁକ୍ତ ନ ଦେଇ ତାହାର ଅନୁରୋଧକୁ ଅନ୍ୟତା ତାକୁ ନିୟୁକ୍ତ ଦେବାହିଁ ପରିଚାଳନାଗତ ସୂଚି । ଏହା ସେ କେବଳ ମଣିଷର କାର୍ଯ୍ୟଦକ୍ଷତା ଉପରେ ବାଧା ଉତ୍ପାଦକ ବା ଆଗ୍ର ଆଶେ ତାହା ନୁହେଁ, ଆହୁରି ମଧ୍ୟ ଶିଳ୍ପରେ ଉତ୍ପାଦକର ବିଭିନ୍ନ ସମସ୍ୟା ଉତ୍ପାଦନ କରେ ।

୩। କାର୍ଯ୍ୟ ପ୍ରକାଶ—କାର୍ଯ୍ୟ ପରିସର ବା ପ୍ରକାଶକ ମଣିଷର ମନୋଭାବରେ ଅପେକ୍ଷା ପ୍ରଭାବ ପକାଏ । କୁଳ, ବିଭିନ୍ନ କାର୍ଯ୍ୟ ପ୍ରଭୃତି କର୍ମକ୍ଷେତ୍ରର ବିଭିନ୍ନ ବିଭାଗକୁ ଏହା ଅଧିକତର ନିରୁତ୍ସାହିତ କରେ ।

୪। ମନୁଷ୍ୟ ପ୍ରଣାଳୀରେ ସୂଚି—ଏହା ନିଷ୍ପେଦକ ସେ ସବୁ ବିକାଶ ତୁଳନାରେ ଶ୍ରମିକର ମନୋଭାବ ବିକାଶ ଅତ୍ୟନ୍ତ ସୂକ୍ଷ୍ମ ଓ ଜୀବନ୍ତ । ଏସବୁ ମନୁଷ୍ୟ ପ୍ରଦାନ ପ୍ରଣାଳୀରେ ନିର୍ଦ୍ଦିଷ୍ଟ ସମୟରେ ମନୁଷ୍ୟ ବୃଦ୍ଧି ନ ଦେଉଥିବା ଯୋଗୁ କାର୍ଯ୍ୟ ସଫଳତାରେ ସମସ୍ତ ଗୋଳମାଳ ଉତ୍ପାଦ ଶିଳ୍ପ ଅଶାନ୍ତ ଉତ୍ପାଦକ ।

୫। ସମ୍ବଳ ଦାସର ଦିଗରେ ସୂଚି—ଯେଉଁଠି ଦକ୍ଷତାର ପୁରସ୍କାର ନାହିଁ, ସେଉଁଠି ଅଧିକ ଉପାଦାନ କରିବାର ପ୍ରୋତ୍ସାହନ ନାହିଁ କିମ୍ବା ସେଉଁଠାରେ ବିଶୁଦ୍ଧ ତଥା ବହୁଦିନ ସେବାର ସ୍ୱୀକୃତି ବା ପ୍ରଶଂସା ନାହିଁ ସେଠାରେ ଶ୍ରମିକର କାମ କରିବାର ଆଗ୍ରହ ରହିବ ନାହିଁ ।

୬। ତଦାରଖ—ମାଲିକ କିମ୍ବା ପରିଚାଳନା ଶ୍ରମିକର ତଦାରଖନା । ଅତଏବ ଶ୍ରମିକର ମନୋଭାବ ଓ ଚିନ୍ତାଧାରା ପ୍ରତି ତଦାରଖ କରୁଥିବା ଉପରିସ୍ଥ ଦାନମଳର ସହଯୋଗ ସଦ୍ଭାବ ରହିବା ଏକାନ୍ତ ବାଞ୍ଛନୀୟ । ଏହା କେବଳ ଏକମାତ୍ର ସମ୍ବଳ, ଯାହାକି ପରିଚାଳନା ସହିତ ଶ୍ରମିକର ଯୋଗସୂତ୍ର ରଖା କରାଯାଏ ।

୨। ଅଭିଯୋଗଗୁଡ଼ିକର ବିଚାର-ପରିଷ୍ଟଳନ-ମାନଙ୍କର କାର୍ଯ୍ୟ ବିରକ୍ତି ଲାଭ କରିବାରେ ଗୁଡ଼ିଗି-ପୂର୍ଣ୍ଣ ଦୂମିକା ରହିଛି । ଦକ୍ଷତା, କଳା ତଥା ମାନବିକ ମନୋଭାବ ସହିତ କାର୍ଯ୍ୟରେ ନିୟୁକ୍ତ ହୋଇଥିବା ପରିଷ୍ଟଳନମାନଙ୍କୁ ବିରକ୍ତ ହେଉଥିବା ଶ୍ରମିକମାନେ ଏକ ଅବ୍ୟର୍ଥ ଔଷଧରୂପୀ ଶୁଭାଗମନ ବୋଲି ବିଚାର କରୁଥାନ୍ତି । ଏହା ହେବାଦ୍ୱାରା ସମସ୍ତ ଶ୍ରମିକର କଳ୍ପସିଦ୍ଧ ମନୋଭାବ ବା ବାତାବରଣ ବିପୁଳ ଗର୍ଭରେ ଲୁଚି ହୋଇଥାଏ ।

୮। ମଙ୍ଗଳଜନକ କାର୍ଯ୍ୟ-ମଣିଷ ଯତ୍ନ ନୁହେଁ କି ପଶୁ ନୁହେଁ । ସେ ତା'ର ସ୍ୱରକ୍ଷଣ ପାଇଁ ଓ ମସ୍ତିଷ୍କର ଦୁର୍ବଳ ପାଇଁ ଯଥାସମ୍ଭବ ଜାତ୍ୟ ଓ ଆମୋଦପ୍ରମୋଦ ଦରକାର କରେ । ଏସବୁ କାରଣମାନ ଉତ୍ତର ଓ ବାହାରର ମଙ୍ଗଳଜନକ କାର୍ଯ୍ୟଗୁଡ଼ିକ ଶ୍ରମିକକୁ ଉଚ୍ଚତୋଟୀର ସନ୍ତୋଷ ଦେବା ସଙ୍ଗେ ସଙ୍ଗେ ତମକପ୍ରଦ ଉତ୍ପାଦନର କର୍ମପ୍ରେରଣା ଆଣିଦିଏ ।

୯। ଅଧୌକ୍ତିକ ଶ୍ରମକୌଶଳ-ଅଳ୍ପ କେତେକ ପରିଷ୍ଟଳନକୁ ଗୁଡ଼ିଦେଲେ ଶିଳ୍ପର ବିକାଶରେ ଶ୍ରମିକ ସଂଘ ବାଧା ଜନ୍ମାଉଛି ବୋଲି ବିଚାରୁଥାନ୍ତି । କେଲେ କେଲେ ରାଜନୈତିକ ରୂପରେ ପରିଷ୍ଟଳନା ପକ୍ଷ ଗୋଟିଏ ଶ୍ରମିକ ସ୍ୱତନ୍ତ୍ର ଦଳିତ କରି ଅନ୍ୟ ଏକ ରାଜନୈତିକ ବିଶ୍ୱାସରେ ପ୍ରଶୋଦିତ ନୁହନ୍ତି । ଏହା ଶିଳ୍ପରେ ଅସୁସ୍ଥ ବାତାବରଣ ସୃଷ୍ଟି କରିଥାଏ ।

୮-ଶ୍ରମ ଆଇନ୍‌ର ବହୁଲତା-

ଭାରତ କେବଳ ଗୋଟିଏ ଏକମାତ୍ର ରାଷ୍ଟ୍ର, ଯେଉଁଠି ଗତ ଦୁଇଟି ଯୁଗ ଉତ୍ତରେ ବହୁ ରକମର ଓ ବହୁ ପ୍ରକାରର ଶ୍ରମ ଆଇନ ଶିଳ୍ପ କ୍ଷେତ୍ରରେ ପ୍ରଚଳନ କରି ଯାଇଅଛି । ଯଦିଓ ଏହା ଗୋଟିଏ ପ୍ରଗତିଶୀଳ ଧାରା ତଥାପି ଏତେଗୁଡ଼ିଏ ଶ୍ରମ ଆଇନ୍-କାନୁନ୍ ଜାରି ହେବା ଫଳରେ ସାଧାରଣ ଶ୍ରମିକ ଶିଳ୍ପ କ୍ଷେତ୍ରରେ ବହୁ ଗୋଳମାଳରେ ପଡ଼ିଥାନ୍ତି ।

୯-ସରକାରୀ ଦସ୍ତରର ଅସାମର୍ଥ୍ୟ ବହୁଲତା-

(କ) ମିଳାମିଶା ଦସ୍ତର-ଆମ ସୌଦାଗ୍ରୀର ଦର୍ଶନଶାସ୍ତ୍ର ହେଲା - ପରସ୍ପର କୁହାମଣା, ମିଳାମିଶା ଓ ଶିଳ୍ପ ବିବାଦର ମିମଂସା । ସ୍ୱାଭାବିକ ଭାବରେ ମିଳାମିଶା ଦସ୍ତର ଦ୍ୱାରା ଉପାଦାନ ତଥା କଷ୍ଟସାଧ୍ୟ ଦୂମିକା ନେଇ ଗଢ଼ି କରାଯାଏ । ଶିଳ୍ପର ଗୁଣିତା ଅନୁଯାୟୀ ଏହି ଦସ୍ତରକୁ ନ୍ୟାୟାନ୍ୟାୟ ବ୍ୟାଖ୍ୟାକାରେ ଯଥେଷ୍ଟ ସମତାପ୍ରମାଣ କରିବା ଏକାନ୍ତ ବାଞ୍ଛନୀୟ । ଦୁର୍ଭାଗ୍ୟବଶତଃ ଅତୀତ ରାଜ୍ୟରେ ଶ୍ରମ ଅଧିକାରୀଙ୍କ ସ୍ୱଳ୍ପତା ଯୋଗୁଁ ଉପ ବିବାଦର ନିଷ୍ପତ୍ତିଗୁଡ଼ିକ ଗୁଣାତ୍ମକ ହେବା ପରିଦର୍ଶିତ ପରିମାଣାତ୍ମକ ହୋଇ ଯାଇଛି । ଅଧିକତ୍ର ସେମାନଙ୍କୁ ଉପଯୁକ୍ତ ସ୍ତର ଓ ସମତା ନ ଦେଇଥିବା ଯେଉଁ ସେମାନେ ଶିଳ୍ପ ବିବାଦ ମିମଂସାରେ ଦକ୍ଷତାର ସ୍ୱରୂପ ଉଭୟ ପକ୍ଷକୁ ମିମଂସା ପାଇଁ ପରାମର୍ଶ ଦେଇ ପ୍ରତ୍ୟ ନାହାନ୍ତି । ତେଣୁ ରାଜ୍ୟର ମେଳକାଧିକାରୀମାନେ କେବଳ ଅନୁତକାର୍ଯ୍ୟ ବା ବିଫଳକୃତ ବିବରଣୀର ଅଧିକାରୀ ହୋଇ ପଡ଼ିଛନ୍ତି । ଏହା ଔଦ୍ୟୋଗିକ ପରିଷ୍ଟଳନାରେ ଉନ୍ନତବିଧାନ କରିବା ଦୂରରେ ଥିବ ବରଂ ଏହା ଶିଳ୍ପ ସ୍ୱାର୍ଥରେ ବାଧା ଉପୁଯାଉଛି ।

(ଖ) ସରକାରୀ ସ୍ତରରେ ନିରୁପାସ-

ଶିଳ୍ପ କ୍ଷେତ୍ରରେ ବିବାଦ ବିଚାର ନିର୍ଣ୍ଣୟର ବିନୟ ଶ୍ରମିକ ମାଲିକ ସମ୍ପୃକ୍ତରେ ଗୁରୁତର ଅଟନ୍ତି ନିରାକାର ସଙ୍ଗେ ସଙ୍ଗେ ଉତ୍ପାଦନ କ୍ଷେତ୍ରରେ ମଧ୍ୟ ବାଧା ଆଣିଥାଏ । ଶିଳ୍ପ ବିବାଦ ଆଇନରେ ସରକାର କେତେ ଦିନ ଉତ୍ତରେ ଶିଳ୍ପ ବିବାଦ, ଶିଳ୍ପ ଅଧିକାରୀ ପଠାଇବେ ତାହା ନିର୍ଦ୍ଦିଷ୍ଟ ହୋଇ ନାହିଁ । ଏହା ଫଳସ୍ୱରୂପ ବାର ଦେଖା ଯାଇଛି ଯେ, ଶିଳ୍ପ ବିବାଦ ଆଇନର ଧାରା ୧୨ (୪) ଅନୁଯାୟୀ ବିଫଳକୃତ ବିବରଣୀ ସରକାରଙ୍କ ନିକଟକୁ ପଠାଗଲେ ମଧ୍ୟ ତାହା କେ

ପ୍ରଭୃତି ବର୍ଷ ବର୍ଷ ଧରି ଏହା ଶିଳ୍ପ ଅଦାଲତକୁ
ପ୍ରତ୍ୟାଶିତା ଉପସ୍ଥଳ କି ନୁହେଁ ତାହାର ବିଚାର
ଅନୁରୋଧ କେବଳ ରୁଲିଥାଏ । ସରକାରୀ ପ୍ରକାରେ
ନିଷ୍ପତ୍ତି ଶୀଘ୍ର ପାଇବା ପାଇଁ ଉତ୍ତମ ଶକ୍ତିରେ
ଦେଲେ ଉଚ୍ଚ ନ୍ୟାୟ ଅଦାଲତକୁ ଯିବାରେ ନିଜର
ରହିଛି । ଏହା ଅବଶ୍ୟ ସରକାରଙ୍କର କର୍ମରୂପ ସ୍ୱରୂପ
ଦେଖି ଦୋଷ ପାରେ । କିନ୍ତୁ ବିବାଦ ନିଷ୍ପତ୍ତିରେ
ଅବକଳ ବିଳମ୍ବ ପରିଚାଳନା ଓ ଶ୍ରମିକମାନଙ୍କ ମଧ୍ୟରେ
ସୌହାର୍ଦ୍ଦ ଓ ସମ୍ପର୍କ ବେଳକୁ ବେଳ ଭିନ୍ନ
ହୋଇଥାଏ ।

ରାଜ୍ୟର ବିଚାର ନିର୍ଣ୍ଣୟ ଦପ୍ତର ଚଢ଼ଳ କାର୍ଯ୍ୟକ୍ରମ ଓ
ସହଜଯାଏ ହେବା କାଞ୍ଚିନୀୟ । ଦୁର୍ଭାଗ୍ୟବଶତଃ ଆମ
ରାଜ୍ୟରେ ଏକମାତ୍ର ଶିଳ୍ପ ଅଦାଲତ ରହିଛି, ଯାହାକି
ସମଗ୍ର ରାଜ୍ୟର ଶିଳ୍ପ ବିବାଦକୁ ବିଚାର କରିବ । ପୁନଶ୍ଚ
ନିଷ୍ପତ୍ତିରେ ଅବକଳ ବିଳମ୍ବ ଯୋଗୁଁ ଯୈର୍ଯ୍ୟର ପ୍ରଶଂସା
ଉତ୍ତମ ପକ୍ଷ ମଧ୍ୟରେ ଅସମ୍ଭବ ଓ ଅବଶ୍ୟମ୍ଭାଗ ହୋଇ
ଉଠୁଛି । ଏହା ବାସ୍ତବରେ ନ୍ୟାୟର ମର୍ମକୁ ବଦଳାଇ
ଶିଳ୍ପଶାଳକୁ ବ୍ୟାଧତ କରୁଛି ।

(ଦ) ଧାର୍ଯ୍ୟବାହିକ କାର୍ଯ୍ୟକାରୀତା—ନ୍ୟାୟ
କେବଳ କାଗଜ ପତ୍ରରେ ହେବା ଉଚିତ ନୁହେଁ । ଏହା
ବସ୍ତବରେ ପରିଚିତ ହେବା ଉଚିତ । ଶ୍ରମ ଆଇନ
ଅମାନ୍ୟକାରୀ ବ୍ୟକ୍ତିଙ୍କ ବିରୁଦ୍ଧରେ ବିଚାର କାର୍ଯ୍ୟଦୁଷ୍ଟାନ
କରିବାରେ ଶ୍ରମ ଆଇନ ବହିଷ୍କୃତରେ ଯଦିଓ ଅଛି,
ଦୁର୍ଭାଗ୍ୟବଶତଃ ତାହା ଆଇନଗତ ଭାବରେ କାର୍ଯ୍ୟ-
କାରୀ ହେଉ ନାହିଁ କି ଶ୍ରମ ଆଇନର ଆଇନଗତ ମର୍ମ
ଲଗୁ ହେଉନାହିଁ । ତେଣୁ ମଙ୍ଗଳକାରୀ ଆଇନ-
ଗୁଡ଼ିକର ଫଳ ଯେଉଁମାନେ ଏଥିରୁ ମଙ୍ଗଳ ଉପଲବ୍ଧ
କରିବାର କଥା, ସେମାନଙ୍କ ନିକଟରେ ପହଞ୍ଚି ନାହିଁ ।

(ଗ) ବିଚାର ନିର୍ଣ୍ଣୟ ଦପ୍ତରର ସ୍ୱଳ୍ପତା—
ବିଳମ୍ବ ନ୍ୟାୟକୁ ପରିଚିତ କରିଥାଏ । ଶ୍ରମିକ ଓ
ପରିଚାଳନା ମଧ୍ୟରେ ଏହା ଅଧିକ ଅଶୁଭ ସଙ୍କେତ
ଉପସ୍ଥାପନ କରେ । ଶ୍ରମିକମାନେ ବାସ୍ତବ ନ୍ୟାୟ
ପାଇବାରେ ବିଳମ୍ବ ହେଲେ ସେମାନେ ଅଧିକାରୀ
ହୋଇ ପଡ଼ନ୍ତି ଓ ଆଇନ କାନୁନିକପ୍ରତି ବିଶ୍ୱାସ ହରାନ୍ତି ।
ଉତ୍ତମ ମାଲିକ ଓ ଶ୍ରମିକ ପକ୍ଷର ସିଧାସଳଖ କାର୍ଯ୍ୟ-
କାରୀତାକୁ ଯଦି ନାପସନ୍ଦ କରାଯାଏ; ତାହାହେଲେ

ଶ୍ରମ ଓ ଉତ୍ପାଦିକା ଶକ୍ତି

ଅମର ଅନେକ୍ୟ ବସ୍ତୁ ଶ୍ରମ ଓ ଉତ୍ପାଦିକା ଶକ୍ତି ସହ ଓ କର୍ମାମାଳ ଉତ୍ପାଦନ ସହଜ ଭାବେ ସଂପୂର୍ଣ୍ଣ ହେଲେ ହେଁ ମନୁଷ୍ୟର ଶ୍ରମ ଯେ ଉତ୍ପାଦନର ମୂଳ ଉତ୍ସ, ଏକଥା ଅସ୍ପୃତ୍ୟର କରାଯାଇ ପାରିବ ନାହିଁ । ଏପରିକି ହଜାର ହଜାର ବର୍ଷଧରି ମଣିଷର ଦୈନିକ ଓ ମାନସିକ ଶ୍ରମ ଫଳରେ ଆଜିର ଏହି ଯନ୍ତ୍ର ବିକାଶ ହୋଇଛି ଏବଂ କର୍ମାମାଳର ଅନୁସନ୍ଧାନ ଓ ତାକୁ ଉତ୍ପୁଷ୍ଟି ଉଦ୍ଦାର କରିବା ଶକ୍ତିରେ ମଧ୍ୟ ମଣିଷର ଅତ୍ୟନ୍ତ ପରିଶ୍ରମ କରୁଛି ହୋଇଛି । ଏଣୁ ସିଧାସଳଖ ଭାବରେ କୁହାଯାଇ ପାରେ ଯେ ଉତ୍ପାଦିକା ଶକ୍ତି ମୂଳରେ ମଣିଷ ଶ୍ରମ ଶକ୍ତିର ପ୍ରୟୋଗ ହିଁ ମୁଖ୍ୟ । ଶ୍ରମ ଶକ୍ତିର ବିକାଶ କେଉଁ ପରିମାଣରେ ଏବଂ କିପରି ଭାବରେ ପ୍ରୟୋଗ ହେଉଛି ତା ଉପରେ ହିଁ ଉତ୍ପାଦିକା ଶକ୍ତି ନିର୍ଭର କରେ ।

ଏହି ଉତ୍ପାଦିକା ଶକ୍ତି ବସ୍ତୁରେ ଅନେକେ ବିଭିନ୍ନ ପ୍ରକାର ମତ ବ୍ୟକ୍ତ କରୁଛନ୍ତି । ସେମାନଙ୍କର ବକ୍ତବ୍ୟର ସାରାଂଶ ହେଉଛି—ଶ୍ରମିକକୁ ଦାୟିତ୍ୱଶିଳ କରିବାକୁ ହେବ, ସେମାନଙ୍କୁ ଏକଥା ବୁଝାଇବାକୁ ପଡ଼ିବ ଯେ ଦେଶର ଉନ୍ନତ ବ୍ୟବସାୟ ସେମାନଙ୍କୁ ଅଧିକ ପରିଶ୍ରମ କରିବାକୁ ପଡ଼ିବ । ଏ ବସ୍ତୁରେ ମଧ୍ୟ ଶ୍ରମିକ ସଂଘ ଗୁଡ଼ିକର ଯଥେଷ୍ଟ ଦାୟିତ୍ୱ ରହିଛି । କେହି କେହି ଶ୍ରମିକମାନଙ୍କୁ ପରସ୍ପର ନେଇ ଦେଶର ଉତ୍ପାଦନରେ ସେମାନଙ୍କର ଉତ୍ସାହ ଆଣିଥାନ୍ତି । ଅନ୍ୟ ଭାଗରେ କହୁଲେ କୁହାଯିବ ଯେ ଏହି ଚିନ୍ତାକ୍ଷର ଶ୍ରମିକ ଶ୍ରେଣୀର ମଙ୍ଗଳାକାଂକ୍ଷୀମାନେ ଶ୍ରମିକ ଦାୟିତ୍ୱର ସୁଯୋଗ ନେଇ ଅର୍ଦ୍ଧଶତାବ୍ଦୀ ଶ୍ରମିକ ସମାଜକୁ ଅନୁ କରୁ ଅର୍ଥର ପ୍ରକଳ୍ପନରେ ସେମାନଙ୍କ ଉପରେ ଅଧିକା କାର୍ଯ୍ୟର ଦାୟିତ୍ୱ ଲଦି ଦେଇ ସମସ୍ତ ପ୍ରକାର ନିଜର ବ୍ୟକ୍ତିଗତ ସୁବିଧା ସୁଯୋଗ

ତାପସ ଦତ୍ତ
ପାଠାଭ୍ୟାସ ସମ୍ପାଦକ, ରାଜଲକେଇ ଶ୍ରମିକ ସଂଘ

ଦାପଲ କରିଥାନ୍ତି । ପୁଣି କେତେକ ମଧ୍ୟ ନିଜର ସୁବିଧା ସୁଯୋଗ ଦାପଲ ପାଇଁ ଶ୍ରମିକମାନଙ୍କ ସହ ସହାନୁଭୂତିମୂଳକ ମନୋଭାବ ପ୍ରଦର୍ଶନ କରିଥାନ୍ତି । ଆହୁରି କେତେକ ଶିଳ୍ପ କ୍ଷେତ୍ରରେ ଯାହାକି ଶ୍ରମ ସ୍ୱୟଂସିଦ୍ଧି ସହଯୋଗର ପ୍ରଚଳନ ପ୍ରଥା କହୁଥାନ୍ତି । କିନ୍ତୁ ଅସଲ ପ୍ରଶ୍ନ—ଦେଶର ସାମାଜିକ, ରାଜନୈତିକ ଓ ଅର୍ଥନୈତିକ ପରିସ୍ଥିତି ଯାହା ଉପରେ ତ ଶ୍ରମ ଓ ଉତ୍ପାଦିକା ଶକ୍ତି ମୁଖ୍ୟତଃ ନିର୍ଭର କରେ ସେହି କଥାଟିକୁ ସେମାନେ ଅତି ଚତୁରତାର ସହ ଆଡ଼େଇ ଦେବ କୁ ଚେଷ୍ଟା କରୁଅଛନ୍ତି । କେତେକ ସମାଜତତ୍ତ୍ୱିକ ବ୍ୟବସ୍ଥା ଅପେକ୍ଷା ପୂଜିବାଦୀ ବ୍ୟବସ୍ଥା ଉପରେ ଅଧିକ ପ୍ରାଧାନ୍ୟ ଦେଇ କହିଛନ୍ତି ଯେ ଶ୍ରମ ଗୁଳିକ ବର୍ଣ୍ଣ ପୁରୁଷ ପୂଜିବାଦର ଯେଉଁ ପରିମାଣରେ ଶୋଷଣକାରୀ ଚରମ ଥିଲା ବର୍ତ୍ତମାନ ପୂଜିବାଦର ସେ ଚରମ ଆଉ ନାହିଁ ।

ତେଣୁ ଆଜିର ମୂଳ ପ୍ରଶ୍ନ ହେଉ—ଶୋଷଣ ଓ ସାମାଜିକ ଅବସ୍ଥାର ଉପରେ ପ୍ରତିଷ୍ଠିତ ବସ୍ତୁମାନ ଏଇ ପୂଜିବାଦୀ ବ୍ୟବସ୍ଥାକୁ ବଜାୟ ରଖି ଶ୍ରମିକମାନଙ୍କୁ କିପରି ଶୁଣାଇ, ଦେଶ ସ୍ୱାର୍ଥର କଥା କହି, କି ସୁବିଧା ସୁଯୋଗ ଉତ୍ସାହ ଦେଇ, ଶିଳ୍ପରେ ସ୍ୱୟଂସିଦ୍ଧି ଯନ୍ତ୍ର ପ୍ରଚଳନ କରାଇ, ମନୁଷ୍ୟର ଶ୍ରମ ଶକ୍ତିର ସୁସ୍ଥପ୍ରୟୋଗ ଓ ଉତ୍ପାଦିକା ଶକ୍ତି ସମ୍ଭବ କରିବା ସାମାଜିକ ଓ ଅର୍ଥନୈତିକ ବିଜ୍ଞାନର ଉତ୍ତର ଦେବା ନାହିଁ । କାରଣ ପୂଜିବାଦୀ ବ୍ୟବସ୍ଥା ସାମାଜିକ ଅବସ୍ଥାର ଉପରେ ପ୍ରତିଷ୍ଠିତ ଏବଂ ଏ ବ୍ୟବସ୍ଥା ଦ୍ୱାରା ଶ୍ରମିକମାନେ ଶୋଷଣ କରି ଜଣେ ବ୍ୟକ୍ତି ବା ମୁଣ୍ଡିତମଣ୍ଡିତମଣ୍ଡିତ ଲୋକ ମୁନାପାର ପାହାଡ଼ ଗଢ଼ୁଛନ୍ତି । ଏଣୁ ସେ

ଦ୍ୟବସ୍ତା ମଧ୍ୟରେ ଶ୍ରୀମଦ୍ ଶକ୍ତିର ବ୍ୟକାଶ ଓ ଉତ୍ପାଦନା
 ଶକ୍ତିର ଏ ବୃଦ୍ଧି ସମ୍ଭବ ନୁହେଁ । ପ୍ରଶ୍ନ କରାଯାଉଛି
 ସାମାଜିକ ଅବସ୍ଥାର କାର୍ତ୍ତବ୍ୟ କି ? ଏହାର
 ଦିକ୍ଷା ସମ୍ପର୍କରେ ଉତ୍ତର ଦେଲୁ—ଯେଉଁ ଦ୍ୟବସ୍ତାରେ
 ସମସ୍ତ ଉତ୍ପାଦନ ସାମାଜିକ ଉତ୍ପାଦନରେ ରୂପାନ୍ତରଣ
 ସେହି ଦ୍ୟବସ୍ତାରେ ଉତ୍ପାଦନ ସମ୍ଭବ ନୁହେଁ ଓ
 ପୂର୍ଣ୍ଣ ନିୟୋଗର ଅଧିକାର ସମାଜ ଦ୍ଵାରା ନିରାଦେଶ
 ମୁକ୍ତିମେୟ ତଳେ ଲୋକଙ୍କ ଦ୍ଵାରା ରହିଛି । ସେ
 ଦ୍ୟବସ୍ତା କଣ ସାମାଜିକ ଅବସ୍ଥାର ଉପରେ ପ୍ରତିଷ୍ଠିତ
 ନୁହେଁ । ଶ୍ରମିକ ସମାଜ ପାଇଁ କାମ କରେ । ଅର୍ଥର
 ଦୁରାପାଏ ଯେ ସେମାନେ ନିଜ ପାଇଁ କାମ କରନ୍ତି ।
 ଅପର ପକ୍ଷର ମନୋରାଜିତ ଠିକ୍ ଏହୁପରି ସେ
 ମାଲିକମାନେ ପୂର୍ଣ୍ଣ ନିୟୋଗ କରି ଦେଶପାଇଁ
 ବହୁତ କିଛି କରୁଛନ୍ତି ବୋଲି କହିଥାନ୍ତି ।

ଏଣୁ ସେମାନଙ୍କୁ ମୁଁ ଅତି ବିନୟାତାର ସହିତ ଏକ
 ପ୍ରଶ୍ନ ପଚାରୁଛି । ମୋର ପ୍ରଶ୍ନ ଦେଲୁ—ପୂର୍ଣ୍ଣ ଦ୍ୟବସ୍ତା
 କେଉଁ ଘଟକ ଦେଇଛି ? ଉତ୍ତରାପର ସେହି କର୍ମମ
 ଓ ନିଷ୍ଠାର କଳକମୟ ଅଧ୍ୟାୟର କଥା ଉତ୍ତରାପର
 ପ୍ରତ୍ୟେକ ପ୍ରକାର ଜାଣନ୍ତି । ତଦନ ମୁକ୍ତିମେୟ
 ତଳେଲୋକ ଜୁଲମ୍, ବଳ ପ୍ରୟୋଗ, ଲୁଣ୍ଠନ ଓ
 ତ୍ୟାଗଦ୍ଵାରା ପ୍ରଭୃତି ଧନରୁ ଅଧିକାରୀ କରି
 ପୁଲେ । ସେହି ଧନରୁ ହିଁ ଅର୍ଥନୈତିକ ବିକାଶର
 ଧାରରେ ଆଜି ଦ୍ୟବସ୍ତା ପୂର୍ଣ୍ଣରେ ରୂପାନ୍ତରଣ,
 ସେହି ଦ୍ୟବସ୍ତା ପ୍ରତ୍ୟେକରେ ଯେଉଁ ପୂର୍ଣ୍ଣ
 ଦ୍ୟବସ୍ତା ଓ ବିନିଯୋଗ ଦୋଇଥିଲା ତା ପ୍ରକରେ ଆଜି
 ଉତ୍ପାଦନ ସମ୍ଭବ ଉଲ୍ଲଖ ଦୋଇଛି ଓ ଅର୍ଥନୈତିକ
 ବିକାଶ ଦ୍ଵାରା ଦେଶର ସମସ୍ତ ଉତ୍ପାଦନ ସାମାଜିକ
 ଉତ୍ପାଦନରେ ରୂପାନ୍ତରଣ । ଆଜି ପୂର୍ଣ୍ଣ ସେହି ପ୍ରଶ୍ନ—
 ସହ ମାଲିକମାନେ ଏବେ କେଣୀ ଦେଶପ୍ରମା
 ଦୋଇଥାନ୍ତି ତେବେ ଆଜିର ପରିବର୍ତ୍ତିତ ଅବସ୍ଥାରେ
 ଉତ୍ପାଦନ ସମ୍ଭବ ମାଲିକାନା ଓ ପୂର୍ଣ୍ଣ ନିୟୋଗର
 ସମସ୍ତ ଅଧିକାର ସମାଜ ଦ୍ଵାରା ପ୍ରତି ଦେବାପାଇଁ

ସେମାନଙ୍କୁ ଆପଣ କାର୍ତ୍ତବ୍ୟ ? ଅର୍ଥର ସବୁ ପ୍ରକାର
 ପୌଷ୍ଟିକତା ସମ୍ଭବ ସେମାନେ ଏହା କରପାରିବେ
 ନାହିଁ । କାରଣ ମୁକ୍ତିରେ ସେମାନେ ଯେତେ ବଡ଼କଥା,
 ଦେଶ କଥା, ସମାଜ କଥା କହୁଛନ୍ତି ତା କାର୍ତ୍ତବ୍ୟ
 ସମସ୍ତ କଥା ପଛରେ ସେମାନଙ୍କର ପ୍ରକୃତ ଉଦ୍ଦେଶ୍ୟ
 ଦେଲୁ ଶ୍ରମିକମାନଙ୍କ ଅଧିକ ଶୋଷଣ କରି ସମାଜର
 କେଣୀ ଲୋକଙ୍କୁ ଠିକ୍ ଭାବେ ନିଜ ମୁନାପର ଅଧିକ
 ବୁଦ୍ଧି କରିବା । ଏପରି କ୍ଷେତ୍ରରେ ଶ୍ରମିକର ବିକାଶ
 ଓ ଉତ୍ପାଦନା ଶକ୍ତିର ବୃଦ୍ଧି ଏବଂ କଥାର କୌଣସି
 ଅର୍ଥ ଥାଇ ପାରେ କି ? ଏ ସମସ୍ତ କଥା ସାଙ୍ଗରେ
 ପ୍ରକୃତରେ ପ୍ରଗତି ଓ ଅର୍ଥନୈତିକ ବିକାଶର କିଛି
 ସମ୍ପର୍କ ଅଛି କି ?

ଦ୍ଵିତୀୟରେ ଅଧିକରୁ ଅଧିକ ମୁନାପା ଅର୍ଜନ ଓ
 ଶୋଷଣ ଉପରେ ପ୍ରତିଷ୍ଠିତ । ପୂର୍ଣ୍ଣଦ୍ୟା ଅର୍ଥନୈତିକ
 ମୁଖ୍ୟତଃ ବିକାଶ ଉପରେ ନିର୍ଭରଶୀଳ ଏବଂ ଜନ-
 ସାଧାରଣଙ୍କ ସ୍ଵ ସମତା ଉପରେ ବିନିରୁ ଉଠିଆ
 ପଡ଼ିଆ ନିର୍ଭର କରେ । ଆମ ଘରର ବର୍ଷରେ
 ଶତକଡ଼ା ୭୫ରୁ ୭୫ ଭାଗ ଚାଷୀ, ଯେଉଁମାନଙ୍କ
 ଦ୍ଵାରା ଅଧିକରୁ ଅଧିକ ଦୁଇ ଏକର ପର୍ଯ୍ୟନ୍ତ ଭୂମି
 ଓ ଅଧିକାଂଶ ଭୂମିପୁର ଚାଷୀ ମୂଲ୍ୟାଙ୍କର ବର୍ଷରେ
 ୩୪ ମାତ୍ର କାମ ଥାଏ ଓ ଅତି ଅଳ୍ପ ମଜୁରୀ ମଧ୍ୟ
 ସେମାନେ ପାଇଥାନ୍ତି । ତେଣୁ ସେହି ଚାଷୀ
 ମୂଲ୍ୟାଙ୍କର ସ୍ଵ ସମତା ଆଦୌ ନାହିଁ କହିଲେ
 ତଳେ । ସହର ଓ ଶିଳ୍ପାଳୟରେ ଶ୍ରମିକ ଓ
 କର୍ମଚାରୀଙ୍କର ଦେତନ ଯଥେଷ୍ଟ ତମ୍ ଏବଂ ଜନ-
 ସାଧାରଣଙ୍କ ମଧ୍ୟରୁ ଗୋଟାଏ ଭାଗ ଅଂଶ କେବଳ
 ରହିଥିବାରୁ ସେମାନଙ୍କର ସ୍ଵ ସମତା ମଧ୍ୟ ଅତ୍ୟନ୍ତ
 ତମ୍ । ସାମଗ୍ରିକଭାବେ ଆଜି ଜନସାଧାରଣଙ୍କ ସ୍ଵ
 ସମତା ନିମ୍ନ ସ୍ତରରେ ଥିବା ପ୍ରକରେ ବିନିର ମାତା
 ଓ ଏଥିଯୋଗୁଁ ବହୁ କଳ ବିକାଶନା ବନ୍ଦ ହୋଇ-
 ଯାଇଛି ଓ ବିକାଶ ଅବସ୍ଥା ମଧ୍ୟ ପୂର୍ଣ୍ଣ ଦେଉଛି ।

ପୁଣି ସାଧାରଣ ଲୋକଙ୍କ ଫସ୍ତୁ ଶ୍ରମତା ଆଦୁର କମି
 ଯାଉଛି ଏବଂ ବେକାର ମାଢ଼ା ହେବା ଫଳରେ
 ସଙ୍କଟ ସୃଷ୍ଟି ହେଉଛି । ପୁଣି ଅନ୍ୟ ପକ୍ଷରେ (ଅନ୍ୟ
 ଦେଶ ଭିତରେ) ମଧ୍ୟ ବଡ଼ ବଡ଼ ସାମ୍ରାଜ୍ୟବାଦୀ ଓ
 ପୁଞ୍ଜିବାଦୀ ଶକ୍ତିମାନଙ୍କ ସଙ୍ଗରେ ପ୍ରତିଯୋଗିତାରେ
 ଆମ ଦେଶ ପୁଞ୍ଜିପତିମାନଙ୍କୁ ବଜାର ମିଳିବା
 ଅସମ୍ଭବ ହୋଇ ଉଠିଛି । ଏହା ବ୍ୟତୀତ ଗତ
 ମହାଯୁଦ୍ଧ ପରେ ବିଶ୍ୱର ଏକ ତୁଣ୍ଡାୟାଣ ପରେ
 ସମାଜତନ୍ତ୍ର ବ୍ୟବସ୍ଥା କାଏମ ହେବା ଫଳରେ ବିଶ୍ୱ-
 ପୁଞ୍ଜିବାଦର ବଜାର ସଙ୍କୋଚ ହୋଇଛି । ଦ୍ୱିତୀୟ
 ମହାଯୁଦ୍ଧ ପୂର୍ବରୁ ବିଶ୍ୱ ପୁଞ୍ଜିବାଦୀ ବଜାରର ଯେଉଁ
 ସଂପୃକ୍ତ ଦୃଢ଼ତା ଥିଲା ଆଜି ଆଉ ତାହା ନାହିଁ । ଏହା
 ଫଳରେ ଆଜି ଆମ ଦେଶର ବିପ୍ଳବୀ ପ୍ରାନ୍ତସ
 ପ୍ରଭୃତି ଅତ୍ୟନ୍ତ ଶକ୍ତିଶାଳୀ ସାମ୍ରାଜ୍ୟ ପୁଞ୍ଜିବାଦୀ
 ଶକ୍ତି ସମୂହ ରୁଦ୍ଧାନ୍ତ ଅର୍ଥନୈତିକ ସଙ୍କଟର ସମ୍ମୁଖୀନ ।
 ଏହି ସଙ୍କଟରୁ ଉଦ୍ଧାରବା ପାଇଁ ଏପରିକି କୃତ୍ରିମ
 ଉପାୟରେ ଦେଶରକ୍ଷା ବଳେଟ୍ ବଢ଼ାଇ ସାମରିକ
 ଅର୍ଥମାତ୍ର କରି ମଧ୍ୟ ସଙ୍କଟରୁ ପରିପାଶୀ ପାଇବା ସମ୍ଭବ
 ହେଉନାହିଁ । ଏପରି କ୍ଷେତ୍ରରେ ଭାରତବର୍ଷ ପରି
 ଗୋଟିଏ ଅନୁଭୂତ ପୁଞ୍ଜିବାଦୀ ଦେଶ ପକ୍ଷରେ ସଙ୍କଟ
 ଯେ କେତେ ଘାବୁ ତାହା ସ୍ପଷ୍ଟ ଅନୁମେୟ । ଏଣୁ
 ଆମେ ଦେଶବାକୁ ପାଇଛୁ ଯେ ଗୋଟାଏ ଦିଗରେ
 ଉତ୍ପାଦନା ଶକ୍ତି ଉପରେ ବଳୁତା ଓ ଅଧିକ ମୁନାଫା
 ଆଶାରେ ସ୍ୱୟଂକ୍ରିୟ ଯତ୍ନ ପ୍ରଚଳନ, ଅନ୍ୟ ଦିଗରେ
 ପୁଣି ବହୁ ସଂଖ୍ୟକ କାରଖାନା ବନ୍ଦ-ଏହା
 ଫଳରେ ହଜାର ହଜାର ଶ୍ରମିକ କର୍ମଚାରୀ ଛିଟେଇ
 ହେଉଛନ୍ତି । ଫଳରେ ଲୋକଙ୍କ ଫସ୍ତୁ ଶ୍ରମତା ବିନୁଦନ
 ଆଦୁର କମି ଯାଉଛି ଏବଂ ଏହା ଫଳରେ ବଜାର
 ମାଢ଼ା ପଡ଼ୁଛି । ବହୁ କାରଖାନାରେ, ବିଶେଷତଃ
 ସରକାର ପରିଚାଳିତ ଉତ୍ପାଦନା କାରଖାନାମାନଙ୍କରେ
 ଯେତେକ ଉତ୍ପାଦନ କରିବାର କଥା ତାହାଠାରୁ କମ
 ଉତ୍ପାଦନ କରାଯାଉଛି । କାରଣ ବଜାର ଅଭାବ

ଆଦେଶ ନାହିଁ । ଯେଉଁମାନେ ମୋ କଥାକୁ ଶୁଣିବେ
 କରୁନାହାନ୍ତି ସେମାନଙ୍କୁ ମୁଁ ଅନୁରୋଧ କରୁଛି
 ସେମାନେ ରାଜରକେଲ ଉତ୍ପାଦନ କାରଖାନାର
 ଦସ୍ତୁରରେ ଅନୁସନ୍ଧାନ କରନ୍ତୁ । ଅନ୍ୟତମ ଶିଳ୍ପ
 ପ୍ରତିଷ୍ଠାନମାନଙ୍କର ଚାକିରୀ ମେଣ୍ଟାଇବା ସଙ୍ଗେ
 ଉତ୍ପାଦନ କାରଖାନାର ଉତ୍ପାଦନ ବ୍ୟବହାର ସମାପ୍ତ
 ପ୍ରଥମେ ନୂଆ କଲ କାରଖାନାର ନିର୍ମାଣ ସମ୍ଭବ
 ସୁଦୂର ପରାହତ । ଆମ ଏହି ଓଡ଼ିଶାରେ କେତେ
 ଟ୍ୟୁବ୍ କାରଖାନା ବନ୍ଦ ହୋଇଯିବାରୁ ଟ୍ୟୁବ୍
 ଶ୍ରମିକ ବେକାର ହୋଇଛନ୍ତି । କଟକପାରିଶେ ଏଠାରେ
 ନୂଆ କାରଖାନା କେତୋଟି ନିର୍ମାଣ ହୋଇଛି ?
 ଧାନମଣ୍ଡଳରେ ଗୋଟିଏ କାରଖାନା କଲିଙ୍ଗ ପାଉଁଶ
 ଲିମିଟେଡ଼ରେ ବର୍ଷରେ ତିନି ଲାକ୍ଷ ମାସରୁ ମାସ
 ଚାକିରୀ ଅଭାବରୁ ବେଶୀ କାମ ନ ଥାଏ । ଏହା
 ଅବସ୍ଥାରେ ଶ୍ରମଶକ୍ତିର ଉପଯୁକ୍ତ ବିକାଶ ହେବା
 ସଙ୍ଗେ ସଙ୍ଗେ ଉତ୍ପାଦନା ଶକ୍ତି ବୃଦ୍ଧି ପାଇଛି କି ?
 ଯେଉଁ ମାଲିକମାନେ କାର୍ଯ୍ୟ ବିରକ୍ତ ନାମର
 ନାଗା ଓ ତାଲିବନ୍ଦି କରୁଛନ୍ତି ପୁଣି ସେହି ମାଲିକମାନେ
 ଉତ୍ପାଦନା ଯୋଜନାରେ ପଇସାର ଲୋଭ ଦେଖାଇ
 କାର୍ଯ୍ୟଭାର ବଢ଼ାଉଛନ୍ତି ଏବଂ ଉତ୍ପାଦନ ବୃଦ୍ଧି ପାଇଁ
 ସ୍ୱୟଂକ୍ରିୟ ଯତ୍ନପାତ୍ର ପ୍ରଚଳନ କଥା କହୁଛନ୍ତି ।
 ଏହି ବ୍ୟବସ୍ଥା ମଧ୍ୟରେ ଜନସାଧାରଣଙ୍କର ଫସ୍ତୁ
 ଶ୍ରମତା ବିନୁଦନ କମିଯିବା ଫଳରେ ବଜାର ମାଢ଼ା
 ପଡ଼ୁଛି ଓ ଉତ୍ପାଦନର ଚାକିରୀ ବିନୁଦନ ତମି ତମି
 ଆସୁଛି ଏବଂ ଦେଶର ବେକାର ସମସ୍ୟା ଶତକ୍ରମ
 ରୂପ ଧାରଣ କରୁଛି । ଯେପରି କ୍ଷେତ୍ରରେ ସ୍ୱୟଂକ୍ରିୟ
 ଯତ୍ନର ପ୍ରବର୍ତ୍ତନ କଲେ ଦେଶର ବେକାର ସମସ୍ୟା
 ଆଦୁର ଉତ୍ପାଦନ ଆକାର ଧାରଣ କରିବ ନାହିଁ ?
 ଏପରି ସ୍ଥଳେ ଯେଉଁମାନେ ସ୍ୱୟଂକ୍ରିୟ ଯତ୍ନ
 ପ୍ରଚଳନ ଦ୍ୱାରା ଉତ୍ପାଦନ ବୃଦ୍ଧି କରିବା କଥା
 କହୁଛନ୍ତି ତଥା ଦେଶର ଶ୍ରମିକ କରବା କଥା
 କହୁଛନ୍ତି ସେମାନଙ୍କ ଅସଲ ଉଦ୍ଦେଶ୍ୟ ହେଲା ଶ୍ରମ

ମିତ୍ରା କଥା ପଛରେ ଲକ୍ଷ ଲକ୍ଷ ଶ୍ରମିକ କର୍ମଚାରୀଙ୍କୁ
 ଦେଖାଇ କରାଯାଇ—ଉପାଦାନ ଖର୍ଚ୍ଚ କମାଇ ନିଜ
 ଲାଭ ଅଙ୍କକୁ ଯେ ଆହୁରି ଫୁଲ କରା
 ଏଥିରେ କୌଣସି ସନ୍ଦେହ ନାହିଁ । ଏକଥା ଠିକ୍ ଯେ
 ସ୍ୱୟଂକ୍ରିୟା ଯନ୍ତ୍ରପାତ୍ରର ପ୍ରଚଳନ ମଣିଷର ବୈଜ୍ଞାନିକ
 ଗବେଷଣାର ଗୋଟିଏ ଅପୂର୍ବ ଅବଦାନ । ଯାହା
 ଯୋଗୁଁ କ ଦୈନିକ—ପରିଶ୍ରମ ବହୁ ପରିମାଣରେ
 ଲାଭ ହୋଇପାରେ ଏବଂ ଉପାଦାନ ବୃଦ୍ଧି ଫଳରେ
 ମଣିଷର ଜୀବନ ଯାହାର ମାନ ଆହୁରି ଉନ୍ନତ
 ହୋଇପାରେ । କିନ୍ତୁ ଯେଉଁ ସ୍ୱୟଂକ୍ରିୟା ଯନ୍ତ୍ରପାତ୍ରର
 ପ୍ରଚଳନକୁ ଆମର ସାଦର ଅଭ୍ୟର୍ଥନା କରିବାର କଥା
 ଚାହା ଅଜ୍ଞ କର ପାରୁନାହିଁ କାରଣ—ବର୍ତ୍ତମାନ
 ସମାଜ ପ୍ରଗତି ତଥା ଶିଳ୍ପ ବିପ୍ଳବର ପ୍ରତିବନ୍ଧକ
 ପୂର୍ଜିବାଦ ବ୍ୟବସ୍ଥାରେ ତାକୁ ଆମେ ଦୈନିକ ପରି
 ମାନ କରୁଥାଇଁ କାରଣ ବର୍ତ୍ତମାନ ଅବସ୍ଥାରେ ତାହା
 ପ୍ରବର୍ତ୍ତନ ଫଳରେ ବେକାରୀ ଓ ଅର୍ଥନୈତିକ ଦୁର୍ଯ୍ୟୋଗ
 ଆହୁରି ଉପାଦାନ ଆକାର ଧାରଣ କରିବ । ପ୍ରାକ୍ତନ
 ପ୍ରଧାନମନ୍ତ୍ରୀ ଶ୍ରୀ ଲଲବାହାଦୂର ଶାସ୍ତ୍ରୀଙ୍କୁ ଦେଶର
 ଶାନ୍ତ ସମସ୍ୟା ସମାଧାନ କଲେ କୃଷିରେ ଆଧୁନିକ
 ଯନ୍ତ୍ରପାତ୍ର ବ୍ୟବହାର କଥା କୁହାଯିବାରୁ ସେ ଉତ୍ତେଜିତ
 ଭାବେ ଜବାବ ଦେଇଥିଲେ—ପ୍ରାକ୍ତନ ହେଲ, କୃଷିରେ
 ଆଧୁନିକ ଯନ୍ତ୍ରପାତ୍ର ବ୍ୟବହାର କରାଗଲେ ଦେଶର
 ଯେଉଁ ଲକ୍ଷ ଲକ୍ଷ ବେକାର ସୃଷ୍ଟି ହେବେ ସେ
 ସମସ୍ୟାର ସମାଧାନ ହେବ କିପରି । ଆଜି
 ପୂର୍ଜିବାଦର ଉତ୍ତମ ଆଡ଼ୁ ସଙ୍କଟ । ଯଦି ଶାନ୍ତ
 ସମସ୍ୟା ସମାଧାନ ପାଇଁ କୃଷିରେ ଯନ୍ତ୍ରପାତ୍ର
 ବ୍ୟବହାର କର ତେବେ ଦେଶସାରା ବେକାର ।
 ସେହିପରି ଉପାଦାନ ବୃଦ୍ଧିପାଇଁ ସ୍ୱୟଂକ୍ରିୟା ଯନ୍ତ୍ର
 ବ୍ୟବହାର କର ତେବେ ଦେଶସାରା ବେକାର ସମସ୍ୟା
 ଦେଖାଦେବ—ଏହା ଫଳରେ ଲୋକଙ୍କ ଫସ୍ତ ସମତା
 ଆହୁରି କମିଯିବ, ବଜାର ମାନ୍ଦା ହେବ ଏବଂ
 ମାଲିଗାନା ବନ୍ଦ, ନୂଆ ନୂଆ ରୂପରେ ବେକାରୀ

ଅବସ୍ଥା ସୃଷ୍ଟି ହେବ । ଆଉ ଯଦି ତାହା ନ କର
 ତେବେ ଶାନ୍ତ ସମସ୍ୟା ଓ ଉପାଦାନ ମାନ୍ଦା ହେବ ।
 ସୁତରାଂ ଅଗ୍ରବ, ଅନାଟନ, ଅନାହାର, ଦୁର୍ଭିକ୍ଷ ଓ
 ଅର୍ଥନୀତିରେ ମାନ୍ଦା ଅବସ୍ଥା ଲାଗି ରହିବ । ବର୍ତ୍ତମାନ
 ପୂର୍ଜିବାଦ ବ୍ୟବସ୍ଥା ଏପରି ଗୋଟିଏ ଯାଗାରେ ଆସି
 ପହଞ୍ଚିଲାଣି ଯେ ସେ ସଙ୍କଟରୁ ପରିତ୍ୟକ୍ତ ପାଇଲ ଭଳି
 ଆଉ କୌଣସି ସନ୍ଧ୍ୟାବନା ନାହିଁ । ଗୋଟାଏ ସଙ୍କଟରୁ
 ଯଦିବା ସେ ମୁକ୍ତି ପାଇଲ ପୁଣି ନୂଆ ଏକ ସଙ୍କଟ ତ
 ସାମନାରେ ଆସି ଉପସ୍ଥିତ ହେଲାଣି ।

ଅଥଚ ଦଳେ ଲୋକ ମାନିନ ବଣିଆ କଥା ଧାର
 ନେଇ ଗାଲ ବୁଲୁଛନ୍ତି ଯେ, ବର୍ତ୍ତମାନ ପୂର୍ଜିବାଦ
 ପ୍ରଗତିଶୀଳ । ସେମାନେ ବଡ଼ ପାଟିରେ କହି ବୁଲୁଛନ୍ତି
 ଯେ ଆଜି ଆଉ ପୂର୍ଜିବାଦ ବ୍ୟବସ୍ଥାରେ ଶୋଷଣ
 ନାହିଁ । କିନ୍ତୁ ଇତିହାସରେ ଏହାର ବିପକ୍ଷ ଅବସ୍ଥା
 ଦେଖିବାକୁ ମିଳେ । ଉନବିଂଶ ଶତାବ୍ଦୀର ପ୍ରଥମାର୍ଦ୍ଧରେ
 ଯେଉଁଦିନ କି “ପୂର୍ଜି” ତାର ଏକରୂପିଆ ରୂପ
 ଧାରଣ କରି ନ ଥିଲା—ଯେବେ ପୂର୍ଜି ଲଗା ପୂର୍ଜିରେ
 ରୂପାନ୍ତରତ ହୋଇ ସାମ୍ରାଜ୍ୟବାଦୀ ଚରିତ୍ର ଧାରଣ
 କରି ନ ଥିଲା, ସେହି ପ୍ରତିଯୋଗିତାମୂଳକ ପୂର୍ଜିବାଦର
 ଶୋଷଣମୂଳକ ଚରିତ୍ର ଥିବା ସତ୍ତ୍ୱେ ବି ବରଂ ସେଦିନ
 ଉପାଦାନର ବିକାଶ ଓ ସମାଜର ଅଗ୍ରଗତି ଦିଗରେ
 ତାର ଗୋଟାଏ ସଫଳ ପ୍ରଗତିଶୀଳ ଭୂମିକା ଥିଲା—
 ସେଦିନ ସେହି ପୂର୍ଜିବାଦ ବିଭିନ୍ନ ଦେଶର ଶିଳ୍ପ
 ବିପ୍ଳବକୁ ଆଗେଇ ନେଇ ଯାଇଥିଲା । କିନ୍ତୁ ଆଜି
 ସର୍ୱସ୍ତୁ ପୂର୍ଜିବାଦ ଓ ସାମ୍ରାଜ୍ୟବାଦ ଯୁଗରେ ନିଜ
 ନିଜ ଦେଶର ଶ୍ରମିକ ଶ୍ରେଣୀ ଉପରେ ଏକରୂପିଆ
 ଲଗା ପୂର୍ଜିର ଅଧିକ ଶୋଷଣ ଓ ଅତ୍ୟାଚାର ଏବଂ
 ଉପନିବେଶର ଜନସାଧାରଣଙ୍କ ଉପରେ ଅକଥ୍ୟ
 ଶୋଷଣ ଓ ଅତ୍ୟାଚାର ଏକ ଚୂଡ଼ାନ୍ତ ରୂପ ଧାରଣ
 କରିଛି । ବଜାର ମାନ୍ଦା ଓ ଅଭ୍ୟନ୍ତରୀଣ ସଙ୍କଟର
 ଖବୁଡ଼ା, ବୈଦେଶିକ ବଜାର ସଙ୍କୋଚ ଫଳରେ

କିନ୍ତୁ ପୂର୍ଣ୍ଣିବାଦୀ ବ୍ୟବସ୍ଥାରେ ସମ୍ପର୍କ ସ୍ଥାପିତର ଅଭାବ ହେତୁ ଆଜି ଆଉ ପୂର୍ଣ୍ଣିବାଦ ବ୍ୟବସ୍ଥାରେ ଶିଳ୍ପ ବସ୍ତୁର ସମ୍ଭବ ନୁହେଁ । ତନେ ପ୍ରଗତିଶୀଳ ଦୁର୍ଗମା ଶ୍ରେଣୀର ପ୍ରଭୁ ଏକାଦମ ଲଙ୍କନ ସାମ୍ୟ ମୈତ୍ରୀ—ସ୍ଵାଧୀନତାର ଯେଉଁ ଝଣ୍ଟା ଉତ୍ତେଜନ କରୁଥିଲେ ଆଜି ତାଙ୍କର ଦେଶ ଆମେରିକାରେ ସେହି ଝଣ୍ଟା ଧୂଳରେ ଲୁଚିତ । ଯେଉଁ ବର୍ଣ୍ଣ ବୈଷମ୍ୟକୁ ଦୂର କରିବାକୁ ଯାଇ ସେ ନିଜେ ପ୍ରାଣ ବସର୍ଜନ କରୁଥିଲେ—ଆଜି ସୁନସୁ ସେହି ବର୍ଣ୍ଣ ବୈଷମ୍ୟ ନଗ୍ରୋ ନିର୍ମୂଳନା ସେଠାରେ ଏକ ତରମ ଆକାର ଧାରଣ କରୁଛି । ଅଳ୍ପ କେଇଦିନ ପୂର୍ବେ ନଗ୍ରୋ ନେତା ମାର୍ଟିନ୍ ଲୁଥର କିଙ୍ଗ୍ ନୃଶଂସ ଭାବରେ ହତ୍ୟା କରାହୋଇଥିଲେ । ପ୍ରଭୃତି ଦେଶରେ ମାର୍କିନି ସାମ୍ରାଜ୍ୟବାଦୀ ଶକ୍ତିର ନଗ୍ନ ଆକ୍ରମଣ ଉପରୁନାମରେ ଜଗନ୍ନାଥ ସୁଭ, ଯାହାର ବଳୀ ହେଉଛନ୍ତି ଲକ୍ଷ ଲକ୍ଷ ନିଷଡ଼ ଉପରୁନାମୀ ଜନସାଧାରଣ । ଏହାକୁ ହେଉଛି ବର୍ଣ୍ଣମାନର ସାମ୍ରାଜ୍ୟବାଦ—ପୂର୍ଣ୍ଣିବାଦୀ ଆମେରିକାର ଅସଲ ଚେତେବ । ବେବଳ ମାତ୍ର ଆମେରିକାରେ ନୁହେଁ, ଗଣତନ୍ତ୍ରର ପୀଠସ୍ଥାନ ଇଂଲଣ୍ଡରେ ମଧ୍ୟ ଆଜି ବର୍ଣ୍ଣବୈଷମ୍ୟ ବୃତ୍ତାନ୍ତ ରୂପ ଧାରଣ କରିଛି । ଆମ ଦେଶର ମଧ୍ୟ ସାମ୍ପ୍ରଦାୟିକତା, ଭ୍ରଷ୍ଟା, ବିଦେଷ, ବର୍ଣ୍ଣ ବିଦେଷ ଆଜି ନୂଆ ରୂପରେ ମୁଣ୍ଡ ଟେକୁଛି । ମଝି ମଝିରେ ଦକ୍ଷା ହେଲାମାରେ ହଜାର ହଜାର ନିଷଡ଼ ଲୋକ ପ୍ରାଣ ହରାଇଛନ୍ତି ଏବଂ ଗୁଡ଼ହର ହେଉଛନ୍ତି । ଏହାକୁ ହେଉଛି ବର୍ଣ୍ଣମାନ ଦୁର୍ଗମାବ୍ୟାପୀ ପୂର୍ଣ୍ଣିବାଦୀ ବ୍ୟବସ୍ଥାର ଅସଲ ଚେତେବ ।

ପୂର୍ଣ୍ଣିବାଦୀ ଶ୍ରେଣୀ ଶ୍ରମିକ ଐକ୍ୟକୁ ବିନଷ୍ଟ କରିବା ଲାଗି ବରୋଦ ସୃଷ୍ଟିବାସ ଶକ୍ତିମାନଙ୍କୁ ଉତ୍ସାହିତ କରୁଛି । ଶ୍ରମିକଙ୍କର ଯେଉଁ ବସ୍ତୁଗା ଐକ୍ୟବଦ୍ଧ ସଫ ଶକ୍ତି ପୂର୍ଣ୍ଣିବାଦ ବରୋଧୀ ବସ୍ତୁର ପ୍ରଧାନ ହତଅର— ଶ୍ରମିକଙ୍କର ସେହି ବସ୍ତୁଗା ଐକ୍ୟ ଓ ସଫ ଶକ୍ତିକୁ

ହେଉଛି ଉତ୍ପାଦନା ଶକ୍ତି ବୃଦ୍ଧିର ମୁକ୍ତ କଳ୍ପ ମାଲିକଶ୍ରେଣୀ ଉତ୍ପାଦନ ବୃଦ୍ଧି କଳ୍ପବା ସତ୍ତ୍ୱେ ମଧ୍ୟ ବାସ୍ତବରେ ପ୍ରତ୍ୟକ୍ଷାଶୀଳ ତରଫ ଓ ବିପ୍ଳବଜନନ ନାନା ପ୍ରକାର ବିଭ୍ରାନ୍ତିମୂଳକ ପ୍ରଭୃତ ଓ ସଂଗଠନ ସୃଷ୍ଟିକରି ଶ୍ରମିକମାନଙ୍କର ସଫଳତାକୁ ବିନଷ୍ଟ କରିବା ପାଇଁ ଚେଷ୍ଟା ପୂର୍ଣ୍ଣିବାଦର ଗୁପ୍ତାଚଳେ ଓ ପୂର୍ଣ୍ଣିବାଦର ଚଳେ ଲାଳଚ ପାଳଚ ଏପରି ଦଳେ ସାମାଜିକ ଅନ୍ୟାୟ ଓ ଶୋଷଣ ବିରୁଦ୍ଧରେ ସଂଗଠନ ଶ୍ରମିକ ସଂଗଠନ ଓ ଶ୍ରମିକ ଆନ୍ଦୋଳନକୁ ଉତ୍ପାଦନ ବୃଦ୍ଧି ପଥେ ପ୍ରଧାନ ଅନ୍ତରାୟ ବୋଲି ଆଖ୍ୟା ଦେଇ ନିର୍ଜିତଭାବେ ତାଙ୍କର ଅଭିମତ ପ୍ରକାଶ କରିଅଛନ୍ତି । ଦେଶପ୍ରେମିକ ଓ ଗଣତାନ୍ତ୍ରିକ ପ୍ରତ୍ୟେକ ସତ୍ତ୍ୱ ନାଗରିକଙ୍କର ଆଜି ପରସ୍ପର ଭାବେ ନିଷିଦ୍ଧ ଦରକାର ଯେ ସାମାଜିକ ଅନ୍ୟାୟ ବିରୁଦ୍ଧରେ ଶ୍ରମିକ ଶ୍ରେଣୀର ପ୍ରଭୃତି ଆନ୍ଦୋଳନ ଉତ୍ପାଦନର ପ୍ରତ୍ୟେକ ନୁହେଁ । ଉପରନ୍ତୁ ଏ ସମସ୍ତ ଆନ୍ଦୋଳନର ଉଦ୍ଦେଶ୍ୟ ହେଲା ଉତ୍ପାଦନା ଶକ୍ତିର ପ୍ରତ୍ୟେକ ହେଉଥିବା ଏହି ପୂର୍ଣ୍ଣିବାଦର ଅବଧାନ ଘଟାଇ ଉତ୍ପାଦନା ବିକାଶ ଓ ଶ୍ରମ ଶକ୍ତି ସଙ୍ଗରେ ଉନ୍ନତତର ଯତ୍ନ ଏପରି ଭାବେ ପ୍ରୟୁକ୍ତି ଘଟାଇବା ଯାହା ଫଳରେ ଏ ଉତ୍ପାଦନା ଶକ୍ତି ଓ ଶିଳ୍ପ ବସ୍ତୁର ଅନ୍ୟାନ୍ୟତା ସମ୍ପର୍କ ଅଗ୍ରସର ହୋଇ ପାରିବ ।

ଏଥିରୁ ସ୍ପଷ୍ଟ ଯେ ସାମାଜିକ ଅଭିଭାବ ଶ୍ରମିକ ପ୍ରତ୍ୟେକ ଆଜିର ଏଇ ପୂର୍ଣ୍ଣିବାଦୀ ବ୍ୟବସ୍ଥାରେ ଉତ୍ପାଦନର ମୂଳ ଉତ୍ସ ଶ୍ରମିକଶ୍ରେଣୀ ଉପରେ ଅଧିକ ନୈତିକ ଶୋଷଣ ଫଳରେ ଶ୍ରମଶକ୍ତିର ବିକାଶ ତାର ପୂର୍ଣ୍ଣ ବ୍ୟବହାରର ସମ୍ଭବ ନୁହେଁ । ବର୍ଣ୍ଣମାନ ପୂର୍ଣ୍ଣିବାଦ ବଜାର ମାତା ଓ ଅର୍ଥନୈତିକ ସମ୍ପର୍କ (୪୪ ପୃଷ୍ଠା ଦେଖନ୍ତୁ)

ଉତ୍କଳ ଧାନ—ପଦ୍ମା

କୃଷି ବୈଜ୍ଞାନିକମାନେ ଯେଉଁଦିନ “ଟାଇରୁଙ୍ଗ” ଧାନର ଆବିଷ୍କାର କଲେ ସମଗ୍ର କୃଷି ଉତ୍ପାଦନରେ ଗହମ ଥିବା ଏକ ପୁରୁଣା ଦିବସ । ଏହାପରେ ପର. ଆର. ୮ ମଧ୍ୟ ଆବିଷ୍କୃତ ହେଲା । “ଆର. ଆର. ୮”କୁ ଲୋକେ “କୁତୁଳ ଧାନ” ଅନ୍ୟା କଲେ । ଓଡ଼ିଶାର ଯେଉଁ ଅଞ୍ଚଳରେ ଏକପ୍ରକାର ମାସ ୧୨ରୁ ୧୫ ମହଣ ଧାନ ଫଳୁଥିଲା, ସେଠାରେ ଟାଇରୁଙ୍ଗ ଧାନରୁ ଫଳଲା ୧୨୯ ମହଣ । ଖେତର ଶ୍ରୀ ଶ୍ରୀ ଲୋକ ନିଜ ଜମିରୁ ଏହି ପରିମାଣରେ ଧାନ ଅମଳ କରି ସାରା ଓଡ଼ିଶାର କୃଷି ଆବିଷ୍କଣ କରିଥିଲେ ।

କିନ୍ତୁ ଏବେ ଟାଇରୁଙ୍ଗ ଧାନରୁ ଓଡ଼ିଶାର ଅନ୍ୟ ଏକ ଲୋକପ୍ରିୟ ଧାନର (ଟି-୧୪୧) ସଙ୍ଗମ କରାଇ ଏକ ନୂତନ କସମର ଧାନ ଆବିଷ୍କାର କରାଯାଇଛି । ଚଟକପ୍ରତି କେନ୍ଦ୍ର ଧାନଗବେଷଣା କେନ୍ଦ୍ରରେ ଆବିଷ୍କୃତ ଏହି ନୂତନ ଧାନର ନାମ ରଖାଯାଇଛି “ପଦ୍ମା” । ଏହା ଟାଇରୁଙ୍ଗ ଧାନଠାରୁ ମଧ୍ୟ ଉତ୍କୃଷ୍ଟ । ଟାଇରୁଙ୍ଗ ଧାନ ଭୂମିରେ ଏହା ସାତରୁ ଦଶ ଦିନ ଅଧିକ ପାଚିଯାଏ । ଏହାର କାନାଗୁଡ଼ିକ ଅପେକ୍ଷାକୃତ ସୁଗନ୍ଧ ।

କେନ୍ଦ୍ର ଶାସ୍ୟ କସମ ଗୁଡ଼ିକ ମିଳିତ ହୋଇ ୧୯୭୮ ମସିହା ଡିସେମ୍ବର ୨୩ ତାରିଖରେ “ପଦ୍ମା” କସମକୁ ନିୟମିତ ରୂପରେ ଗୁଡ଼ି ଦିଆଗଲା । ଏହିବର୍ଷ ମଧ୍ୟରେ କେତେକ ସ୍ଥାନରେ ଏହି କସମ “ଜାଣାୟ ପ୍ରଦର୍ଶନ” ମଧ୍ୟ କରାଗଲା । ନିଜତଃ ଓ ଆଜି ସହିତ ଏହି କସମର ଫସଲ ଆବିଷ୍କୃତ ମଧ୍ୟ କରାଗଲା । ଲବଣୀୟତା, ମରୁଡ଼ି ଆଦି ପ୍ରତି ଏହାର କରଳ ପ୍ରତିକ୍ରିୟା ଦେଖାଯାଉଛି, ତାହାର ମଧ୍ୟ କଳନା କରାଗଲା । ଏହିସବୁ ବ୍ୟବସ୍ଥା ପରେ ଯଥେଷ୍ଟ ବିତନ ମଧ୍ୟ ଉତ୍ପାଦନ କରାଯାଇପାରିଲା । ଜାଣାୟ ବିତନ କର୍ମରେ ସନ ୧୯୭୯ ମସିହାରେ ପ୍ରାୟ ୩,୦୦୦ ଏକର ଜମିରେ ଏହି କସମର ବିତନ ଉତ୍ପାଦନର ବ୍ୟବସ୍ଥା କରାଗଲା । ଆଶା କରାଯାଏ ଯେ ଚଳଚବର୍ଷର ଖଣ୍ଡିତ ରୂପରେ ପ୍ରାୟ ୭ ଲକ୍ଷ ଏକର ଜମିରେ ରୂପରେ ଯଥେଷ୍ଟ “ପଦ୍ମା” ବିତନ ମିଳିଯିବ ।

ଏହା ଜଣାଶୁଣା କଥା ଯେ ଉତ୍କଳ କସମର ଦାନା ହେଲେ, ଶାସ୍ୟରେ ଉତ୍ପାଦନ ପରିମାଣ କିଛି କମ୍ ହୋଇଥାଏ । “ପଦ୍ମା”ର ଗୁଣ “ଟାଇରୁଙ୍ଗ”ର ଗୁଣଠାରୁ ଉତ୍କୃଷ୍ଟ । ତେଣୁ ଟାଇରୁଙ୍ଗ ଭୂମିରେ

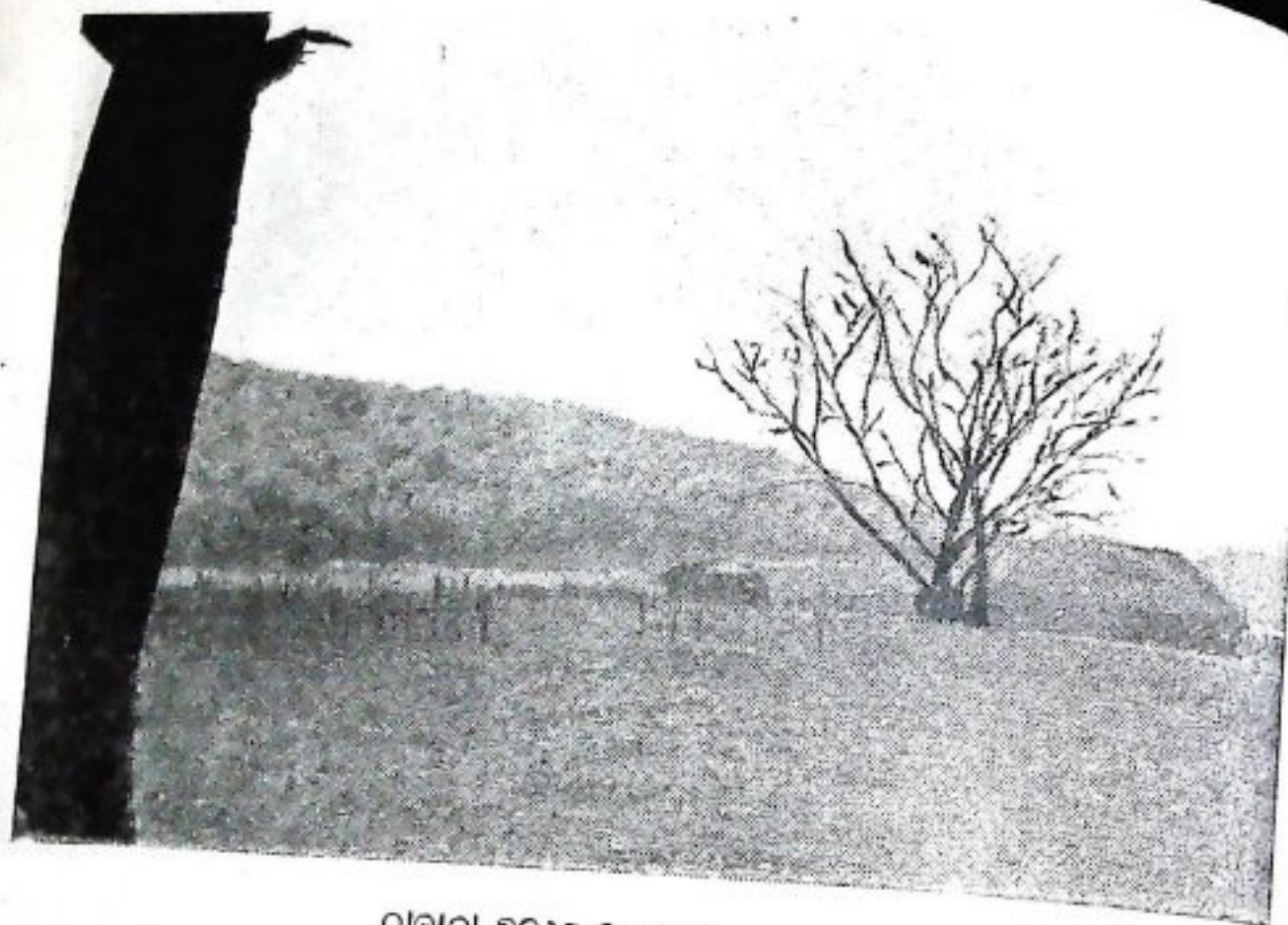

ନାହାଳା ନିକଟସ୍ଥ ଉପତ୍ୟକା

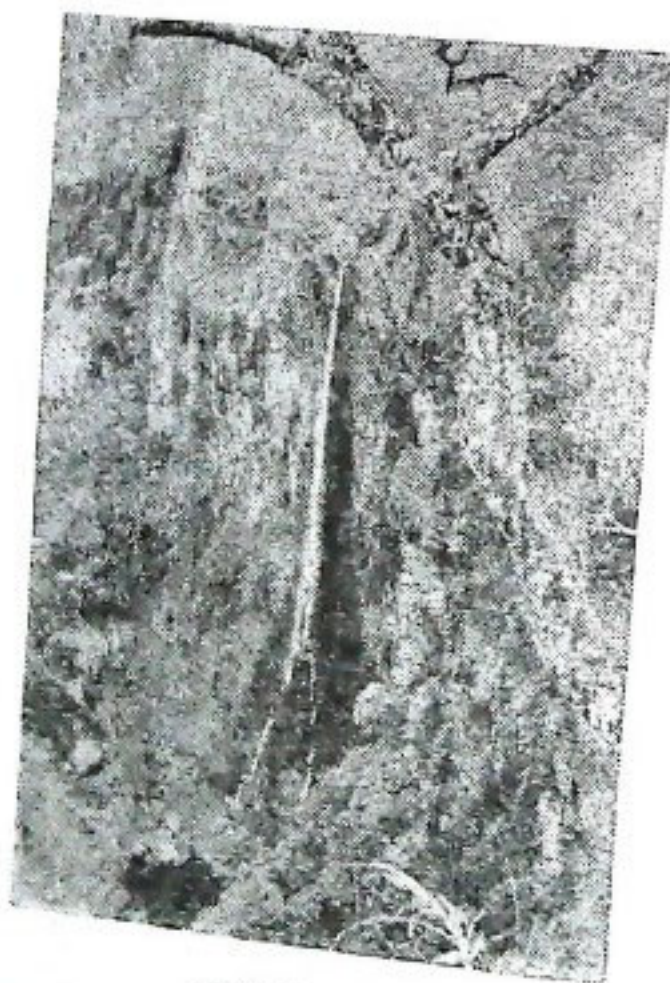

କୋରୋଇା ଜଳସ୍ରୋତ

ଚତୁର୍ଥ ଯୋଜନାରେ କୃଷି

କିଛିଦିନକଳେ ଚତୁର୍ଥ ପଞ୍ଚକାଶିକ ଯୋଜନା ଶୁଭା ପ୍ରକାଶ ପାଇଛି । ଏହି ଯୋଜନାଟି ୧୯୭୯ ମସିହାଠାରୁ ୧୯୮୪ ମସିହା ପର୍ଯ୍ୟନ୍ତ କାର୍ଯ୍ୟକାରୀ ହେବ । ଚତୁର୍ଥ ଯୋଜନାରେ ମୋଟ ୨୪,୩୯୮ କୋଟି ଟଙ୍କା ଖର୍ଚ୍ଚର ଅଟକଳ କରାଯାଇଛି । ଏଥି- ମଧ୍ୟରୁ କେବଳ କୃଷି ଓ ଏହାର ଆନୁସଂଗିକ କ୍ଷେତ୍ରରେ ୩,୪୭୭ କୋଟି ଟଙ୍କା ଖର୍ଚ୍ଚର ଅଟକଳ କରାଯାଇଛି ।

କୃଷିକ୍ଷେତ୍ରରେ ଚତୁର୍ଥ ଯୋଜନାର ଦୁଇଟି ପ୍ରଧାନ ଲକ୍ଷ୍ୟ ରହିଛି । ପ୍ରଥମ ହେଉଛି ଏହି ଯେ ଆଗାମୀ ଦଶକରୁ କୃଷି ଉତ୍ପାଦନ ଯେଉଁ ଶତକଡ଼ା ବୃଦ୍ଧି ପାଇବ, ସେଥିପାଇଁ ଆବଶ୍ୟକୀୟ ଅର୍ଥ ଯୋଗାଇ ଦେବା । ଦ୍ୱିତୀୟଟି ହେଉଛି ଗ୍ରେଟ ଗ୍ରେଟ ଗୁଣ୍ଡା ମେଡ ଗ୍ରାମାଂଚଳରେ ବହୁସଂଖ୍ୟକ ଲୋକ ଯେପରିକି କାଶି ଯୋଜନାମାନଙ୍କରେ ଭାଗ ନେଇ ଏହାର ଉତ୍ପାଦନ ପ୍ରକ୍ରିୟା କରନ୍ତି, ତାହାର ବ୍ୟବସ୍ଥା କରିବା । ତୃତୀୟ ଅନୁସାରେ ଉତ୍ପାଦନ କାର୍ଯ୍ୟକ୍ରମଗୁଡ଼ିକ ଦୁଇଟି ମାଧ୍ୟମରେ ପ୍ରସ୍ତୁତ କରାଯାଇଛି । ଗୋଟିଏ ହେଉଛି

କୃଷି ଉତ୍ପାଦନ ବୃଦ୍ଧି କରିବା, ଅନ୍ୟଟି ହେଉଛି ଏ କ୍ଷେତ୍ରରେଥିବା କୈଷମ୍ୟ ଦୂର କରିବାକୁ ଆବଶ୍ୟକୀୟ ବ୍ୟବସ୍ଥା କରିବା ।

କୃଷିର ସାଫଲ୍ୟକୁ ଯୋଜନାର ସାଫଲ୍ୟ

କୃଷିର ସାଫଲ୍ୟ ଚତୁର୍ଥ ଯୋଜନାର ଏକ ପ୍ରଧାନ ଲକ୍ଷ୍ୟ । ବାସ୍ତବିକ କୃଷିର ସାଫଲ୍ୟ ଉପରେ ଯୋଜନାର ସାଫଲ୍ୟ ନିର୍ଭର କରେ । ତେଣୁ ଶତକଡ଼ା ବୃଦ୍ଧିର ଲକ୍ଷ୍ୟକୁ କୃଷି ବିକାଶର ପ୍ରଧାନ ଉଦ୍ଦିଷ୍ଟ ରୂପେ ଧରାଯାଇଛି ।

ଏଭଳି ଲକ୍ଷ୍ୟ ପୂରି କରିବାର କାରଣ କଣ ? ଏହାର ପ୍ରଧାନ କାରଣ ହେଉଛି ଏହିଯେ ୧୯୭୦-୭୧ ମସିହା ସୁଦ୍ଧା ବରଦଶରୁ ଖାଦ୍ୟଶସ୍ୟ ଆମଦାନୀ ବନ୍ଦ କରାଯିବ ବୋଲି ପୂରି ହୋଇଛି । କେବଳ ଲମ୍ବା ଆଁସ ବଶିଷ୍ଟ କମା ଛଡ଼ା ଅନ୍ୟାନ୍ୟ କୃଷି ଦ୍ରବ୍ୟର ଆମଦାନୀ ମଧ୍ୟ ସଂପାଦନକ ଶୀଘ୍ର ବନ୍ଦ କରାଯିବ ।

କୃଷି ଉତ୍ପାଦନ ବୃଦ୍ଧି କରିବାପାଇଁ ଯେଉଁ ପ୍ରଶାଳିତ ଅନୁସରଣ କରାଯିବ, ସେଥିମଧ୍ୟରେ

ଯୋଜନାରେ କୃଷି :

“ସତନ ଭୃଷ ପ୍ରଶାଳୀ” ପ୍ରଧାନ । ୫୫ ମୁଖ୍ୟ
 ଦସ୍ୟୁକୁ ନେଇ ଏହି ପ୍ରଶାଳୀଟି ପ୍ରସ୍ତୁତ । ଯଥା -

୧ । ଅଧିକ ଅଂଚଳରେ ଜଳ ସେଚନବ୍ୟବସ୍ଥା
 କଲେବା ଏବଂ ପ୍ରଚଳିତ ଜଳସେଚନ
 ବ୍ୟବସ୍ଥାର ଉନ୍ନତି କରାଇବା ।

୨ । ଅଧିକ ପରିମାଣରେ ସାର, ଘୋଗ ଓ ଯୋଜ-
 ନାଶକ ଦ୍ରବ୍ୟ ଉତ୍ପାଦନ ଯୋଗାଇ ଦେବା
 ଏବଂ ଆବଶ୍ୟକୀୟ ଭଣ୍ଡା ଯୋଗାଇ ଦେବା ।

୩ । ଅଧିକ ଅମଳକ୍ଷମ କସମର ଶସ୍ୟ ଭୃଷ
 କରିବା ।

୪ । କେତେକ ବସ୍ତୁ ବସ୍ତୁ ଅଞ୍ଚଳରେ ପ୍ରଧାନ
 ପ୍ରଧାନ ବାଣିଜ୍ୟିକ ଫସଲର ଉତ୍ପାଦନ
 ପରିମାଣ ବୃଦ୍ଧି କରିବା ଦିଗରେ ବିଶେଷ
 ଉଦ୍ୟମ କରିବା ।

୫ । କୃଷି ଦ୍ରବ୍ୟ ଉତ୍ପାଦନକାରୀର ସ୍ୱାର୍ଥ ଦୃଷ୍ଟିରୁ
 ବିଭିନ୍ନ ବ୍ୟବସ୍ଥାର ଉନ୍ନତି କରିବା ଏବଂ
 ପ୍ରଧାନ ପ୍ରଧାନ କୃଷି ବ୍ରବ୍ୟର ସର୍ବାଙ୍ଗ
 ମୂଲ୍ୟର ସୁଶୁଦ୍ଧି ଦେବା ।

ଶାନ୍ତ୍ୟାଶ୍ରମ ଉତ୍ପାଦନର ଯେଉଁ
 ଲକ୍ଷ୍ୟ ଧାର୍ଯ୍ୟ କରାଯାଇଛି ତାହା ଅଧିକ
 ଅମଳକ୍ଷମ ଶସ୍ୟର ସଫଳତା ଏବଂ ବଡ଼ ଶସ୍ୟଭୃଷ
 କାର୍ଯ୍ୟକ୍ରମର ସଫଳତା ଉପରେ ନିର୍ଭର କରେ ।
 ଅଧିକ ଶାନ୍ତ୍ୟାଶ୍ରମ ପାଇବାପାଇଁ ଅନ୍ୟାନ୍ୟ
 କେତେକ ଆନୁଷ୍ଠାନିକ ବ୍ୟବସ୍ଥା ମଧ୍ୟ କରାଯାଇଛି ।
 ଏଥିପାଇଁ ଜଳସେଚନର ଯୋଜନାମାନ କାର୍ଯ୍ୟକାରୀ
 କରାଯାଇଛି । ବିଭିନ୍ନ ପର୍ଯ୍ୟାୟରେ ସେଚନର
 ବ୍ୟବସ୍ଥା କରାଯାଇଛି ଏବଂ ସାର ଉତ୍ପାଦନର ଆଦି
 ଯୋଗାଇ ଦିଆଯାଇଛି । ସାନ ସାନ ବୃକ୍ଷାମାନେ
 ଯେପରି କୃଷି ଉନ୍ନତୀନରେ ଭାଗ ନେବେ ଏବଂ

ଏହାର ଲଭରେ ଅଂଶିଦାର ନେବେ, ସେଥିପାଇଁ
 ସାଧାରଣ ଭଣ୍ଡା ବ୍ୟବସ୍ଥା ଓ ସମବାୟ ଭଣ୍ଡା
 ପରିବର୍ଦ୍ଧନ କରାଯାଇଛି । ଦେଶର ୨୦୫
 ସାନ ସାନ ବୃକ୍ଷାମାନଙ୍କ ଆବଶ୍ୟକତାକୁ ବୃଦ୍ଧି ପାଇବା
 ସାର ଓ ଅନ୍ୟାନ୍ୟ ସାହାଯ୍ୟ ଯୋଗାଇ ଦେବା
 ବ୍ୟବସ୍ଥା ହେଉଛି । ତୁମି ଉନ୍ନତୀନ ବ୍ୟାଙ୍କ ଓ
 ଅର୍ଥ କର୍ମୋତ୍ସାହୀନ ଓ କୃଷି ଶିଳ୍ପ କର୍ମୋତ୍ସାହୀନ
 କର୍ମ ପରିସର ମଧ୍ୟ ବୃଦ୍ଧି କରାଯାଇଛି ।

ଗବେଷଣା ପ୍ରତି ଗୁରୁତ୍ୱ

ତତ୍ତ୍ୱ ଯୋଜନାର ଚିଠାରେ କୃଷି ସଂସ୍କରଣ
 ଗବେଷଣା ପ୍ରତି ବିଶେଷ ଗୁରୁତ୍ୱ ଦିଆଯାଇଛି ।
 ଗବେଷଣାର ସର୍ବୋଚ୍ଚ ସଂସ୍ଥା “ଭାରତୀୟ
 ଗବେଷଣା ପରିଷଦ” କୁ ଏଥିପାଇଁ ଯଥେଷ୍ଟ
 ଯୋଗାଇ ଦିଆଯିବ । ସମସ୍ତ ଶାନ୍ତ୍ୟାଶ୍ରମ
 ବାଣିଜ୍ୟିକ ଶସ୍ୟ ସମ୍ପର୍କରେ ଅନେକ ଗବେଷଣା
 କାର୍ଯ୍ୟକ୍ରମ ଭାରତୀୟ କୃଷି ଗବେଷଣା ପରିଷଦ
 କାର୍ଯ୍ୟକାରୀ ହେବ । ଦେଶରେ ବର୍ତ୍ତମାନ ୧୫୫
 ବିଶ୍ୱବିଦ୍ୟାଳୟ ରହିଛି । ତତ୍ତ୍ୱ ଯୋଜନାମାନ
 ଏହି ବିଶ୍ୱବିଦ୍ୟାଳୟଗୁଡ଼ିକୁ ଅଧିକ ଶ୍ରେଣୀ
 କରିବାର ବ୍ୟବସ୍ଥା କରାଯାଇଛି । ବିଭିନ୍ନ ଶ୍ରେଣୀ
 କୃଷି ବୈଜ୍ଞାନିକମାନେ ପ୍ରଦର୍ଶନ କରାଇ କୃଷିମାନ
 ଶିକ୍ଷା ଦେବେ । ବିଭିନ୍ନ ସ୍ଥାନରେ କୃଷି ପ୍ରଦର୍ଶନ
 କେନ୍ଦ୍ରମାନ ସ୍ଥାପିତ ହେବ ଏବଂ କୃଷିମାନଙ୍କ
 ମଧ୍ୟରେ ଆଲୋଚନାର ବ୍ୟବସ୍ଥା କରାଯିବ ।
 ସଂପର୍କରେ କେନ୍ଦ୍ର ସରକାରଙ୍କ ଆନୁକୂଳ୍ୟରେ
 ବିଶେଷ ଯେଜନା ଦେଶର ୧୦୦ଟି ଜିଲ୍ଲାରେ
 କାର୍ଯ୍ୟ ହେବ ।

କୃଷି ଉତ୍ପାଦନ, ସାର ଆଦିର ଅଧିକ ଉତ୍ପାଦନ
 ପାଇଁ ଏହାକୁ ଦେଶରେ ଉତ୍ପାଦନ କରାଯିବ
 ସଙ୍ଗେ ବିଦେଶରୁ ମଧ୍ୟ ଆମଦାନୀ କରାଯିବ । ଏହି
 ଦ୍ରବ୍ୟ ବଣ୍ଟନପାଇଁ ବ୍ୟାପକ ବ୍ୟବସ୍ଥା କରାଯିବ

କୃଷି ଗବେଷଣା ପରିଷଦ ଓ ଜାଣାୟ ବିଦ୍ୟନ
 କୃଷି ଗବେଷଣା ପରିଷଦର ସହାୟ୍ୟା କ୍ରମେ ଉନ୍ନତ କର
 କୃଷି ବିଦ୍ୟନ ଉତ୍ପାଦନ ଓ ବଣ୍ଟନର ବ୍ୟବସ୍ଥା
 କରାଯିବ ଏବଂ ମୂଳ ବିଦ୍ୟନ ଉତ୍ପାଦନ କରାଯିବ ।
 ପରିଷଦରେ ଏକ ବିଭାଗ ବିଦ୍ୟନ ଉତ୍ପାଦନ
 ପାଇଁ ପ୍ରାପ୍ତି ହେବ ।

ସାର ଆବଶ୍ୟକତା

ଚତୁର୍ଥ ପୋଜନାକାଳ ମଧ୍ୟରୁ ଗ୍ରହାୟନକ
 କାର୍ଯ୍ୟର ବ୍ୟବହାର ଉନ୍ନତ କୃଷି ପାଇବ ବୋଲି
 କରାଯାଏ । ଚତୁର୍ଥ ପୋଜନାକାଳ ଶେଷ
 ପର୍ଯ୍ୟନ୍ତ ୩୨ ଲକ୍ଷ ଟନ ନ ଲଠିଆକେନ, ୧୮ ଲକ୍ଷ ଟନ
 ଉତ୍ପାଦନ ଏବଂ ୧୧ ଲକ୍ଷ ଟନ ପୋଷାକ ସାର
 ଉତ୍ପାଦନ ହେବ ବୋଲି ଅଟକଳ କରାଯାଇଛି । ଏହି
 ଉତ୍ପାଦନ କର୍ମକୁ କାର୍ଯ୍ୟକାରୀ ହେବା ସହଜରେ
 ଆବଶ୍ୟକ ଉନ୍ନତ ଧରଣର ଜୈବିକ
 ଉତ୍ପାଦନ କରାଯିବ । ପ୍ରାୟ ୮ କୋଟି ହେକଟର
 ମଧ୍ୟରୁ ବିଭିନ୍ନ ଶସ୍ୟ ସୁରକ୍ଷା କାର୍ଯ୍ୟକ୍ରମ କାର୍ଯ୍ୟକାରୀ
 ହେବ । କୃଷି ଶିଳ୍ପ କର୍ମଚାରୀଙ୍କର ଉତ୍ପାଦନ ଉତ୍ତମ

କୃଷି ସୁରକ୍ଷା ବିଭାଗ କୃଷି ପରିଷଦ ପୋଜନା
 କରାଯିବ । ଛାତ୍ରଙ୍କର ଶୁଦ୍ଧତା ବରଦର କୃଷି
 ପାଇଛି । ଚତୁର୍ଥ ପୋଜନା ଶେଷ ପୂର୍ଣ୍ଣ ପ୍ରାୟ ୧୦
 ହଜାର ଛାତ୍ରଙ୍କର ଶୁଦ୍ଧତା ରହିବ ବୋଲି ଅଟକଳ
 କରାଯାଇଛି ।

ବର୍ତ୍ତମାନ ପୁନରୁଦ୍ଧ ପାଇଁ ପ୍ରାୟ ୨୨ ଲକ୍ଷ ହେକ-
 ଟର ଜମି ରହିଛି । ଏଥିମଧ୍ୟରୁ ଚତୁର୍ଥ ପୋଜନା-
 କାଳରେ ପ୍ରାୟ ୧୦ ଲକ୍ଷ ହେକଟର ଜମି ଉଠିଆ
 କରାଯାଇ ଚାଷ କରାଯିବ ।

ଅଧିକ ଅମଳକ୍ଷମ କସମର ଖାଦ୍ୟଶସ୍ୟ ପ୍ରତି
 ଚତୁର୍ଥ ପୋଜନାରେ ବିଶେଷ ଗୁରୁତ୍ୱ ଦିଆଯାଉଛି ।
 ଏହି କସମର ଶସ୍ୟ ୨ କୋଟି ୪୧ ଲକ୍ଷ ହେକଟର
 ଜମିରେ ଚାଷ କରାଯିବାର ବ୍ୟବସ୍ଥା ହେଉଛି । ତେଣୁ
 ଯେଉଁ ଅଧିକ ଖାଦ୍ୟଶସ୍ୟ ଉତ୍ପାଦନର ପରିକଳ୍ପନା
 କରାଯାଉଛି, ତାହାର ଦୁଇ-ତୃତୀୟାଂଶ ନେବଳ ଏହି
 ଉନ୍ନତ କସମରୁ ମିଳିପାରିବ । ଏହି ଛଡ଼ା ୪ ଲକ୍ଷ
 ୪୦ ହଜାର ହେକଟର ଜମିରେ ଫଳଭୂଷ କରାଯିବ ।
 (ସାରଗ୍ରନ୍ଥ କୃଷି ଗବେଷଣା ପରିଷଦ)

(୪୪ ପୃଷ୍ଠାର ଅବଶିଷ୍ଟାଂଶ)

ଉତ୍ପାଦନର ଶୁଦ୍ଧତା ବିଭିନ୍ନ କମି ଯାଉଛି ।
 ଜାତି ବିଭେଦ, ବର୍ଣ୍ଣ ବିଭେଦ, ପ୍ରାଦେଶିକତା
 ବିଭେଦମୂଳକ ଶକ୍ତିମାନ ସର୍ବିଷ୍ଟ ପୂର୍ଣ୍ଣିକାଦ
 ଯେ ମୁଣ୍ଡ ଟେକି ଉଠୁଥିବାରୁ ପୂର୍ଣ୍ଣିକାଦ
 ପ୍ରାୟ ଉତ୍ପାଦନ ରଖି ହଜାର ରକମର କୌଶଳ
 କରେ ମଧ୍ୟ ଅର୍ଥନୈତିକ ଓ ଶକ୍ତିନୈତିକ
 ଆମ୍ଭଙ୍କ ପରିବର୍ତ୍ତନ ସାଧନ କରି ନ
 ଶକ୍ତି ଶ୍ରମଶକ୍ତିର ବିକାଶ ଓ ଉତ୍ପାଦନା ଶକ୍ତି କୃଷି

ଆଦୌ ସମ୍ଭବ ନୁହେଁ । ପୂର୍ଣ୍ଣିକାଦର ଅବସାନ ଘଟାଇ
 ସମାଜତାନ୍ତ୍ରିକ ବ୍ୟବସ୍ଥା ସରୁତ୍ରକାର ଶୋଷଣ
 ଅବସ୍ଥାର ଜାତି ବିଭେଦ; ବର୍ଣ୍ଣ ବିଭେଦର ଅବସାନ
 ଓ ସାମାଜିକ ନ୍ୟାୟମତ ପ୍ରତିଷ୍ଠା ମାର୍ଗରେ ବର୍ତ୍ତମାନ
 ପରିସ୍ଥିତିରେ ଉତ୍ପାଦନଶକ୍ତି ଶିଳ୍ପ ବିସ୍ତାରକୁ
 ଅନ୍ୟତର ଗତିରେ ଆଗେଇ ନେଇଯିବା ସମ୍ଭବ ।
 ଏହା ବ୍ୟତୀତ ଅନ୍ୟ କୌଣସି ରାସ୍ତା ନାହିଁ ।

ଭବା ବଂଶଧରଙ୍କୁ

ସୁଖୀ ଓ ସମୃଦ୍ଧ କରିବାର ଏକମାତ୍ର ପଦ୍ଧତି

ପରିବାର ନିୟନ୍ତ୍ରଣ

ନିୟନ୍ତ୍ରିତ ପରିବାର ଜାତିର ମେରୁଦଣ୍ଡ

ନିକଟତମ

ପରିବାର କଲ୍ୟାଣ କେନ୍ଦ୍ର

ପରାମର୍ଶ ନିଅନ୍ତୁ ।

[ରାଜ୍ୟ ପରିବାର ନିୟନ୍ତ୍ରଣ ସଂସ୍ଥା]

ଆମ ଶିକ୍ଷା

ରାଜସୁନାଖଳା ଗୁରୁ ତାଲିମ ଭବନରେ ଶିକ୍ଷାର୍ଥୀ ପ୍ରହ୍ୱଣ

ଆମ ଶିକ୍ଷକ, ମାଧ୍ୟମିକ ଗୁରୁ ତାଲିମ ଭବନ, ରାଜସୁନାଖଳା ନିଗାହକରି ଯେ, ରାଜସୁନାଖଳା ଗୁରୁ ତାଲିମ ଭବନରେ ୧୯୭୯-୭୦ ଶିକ୍ଷାର୍ଥୀ ୪୦ ଜଣ ଶିକ୍ଷାର୍ଥୀ ପ୍ରହ୍ୱଣ କରିଥିବେ । ଅନୁମତ ମାଧ୍ୟମିକ କନ୍ୟା ଚତୁର୍ଥ ପରୀକ୍ଷାରେ ସମ୍ମୋହନ ହେବେ, ଶୁକରାରେ ଥିବା ଶିକ୍ଷକମାନଙ୍କୁ ସମ୍ପୂର୍ଣ୍ଣ ସୁଯୋଗ ଦିଆଯିବ ।

ମାଧ୍ୟମିକ ଗୁରୁ ତାଲିମ ଭବନର ପ୍ରଧାନ ଶିକ୍ଷକଙ୍କ ତା ୨୩/୫/୧୯୭୯ ରିଖ ମଧ୍ୟରେ ଦରଖାସ୍ତ କରି ପାରିବେ । ଦରଖାସ୍ତ ପ୍ରକ୍ଷଣର ଶେଷ ତାରିଖ ତା ୨୦/୭/୧୯୭୯ ରିଖ । ଶିକ୍ଷକ ଥିବା ପ୍ରାର୍ଥୀମାନେ ଜିଲ୍ଲା ସ୍କୁଲ ସମୂହର ପରିଦର୍ଶକଙ୍କ କରଖରେ ଆବେଦନ ପତ୍ର ପଠାଇବେ । ଜୁନ୍ ୨୫ ଏବଂ ୨୭ ତାରିଖ ୧୯୭୯ରେ ପାସାତକାର ଓ ନିର୍ଦ୍ଦାତନ ପରୀକ୍ଷା ପ୍ରତ୍ୟକ୍ ସକାଳ ୮ ବଜାଠାରୁ ରାଜସୁନାଖଳା ମାଧ୍ୟମିକ ଗୁରୁ ତାଲିମ ଭବନରେ ଆରମ୍ଭ ହେବ । ନିର୍ଦ୍ଦାତନ ପରୀକ୍ଷା ପାଇଁ ଆବଶ୍ୟକ ଉପକରଣ ପ୍ରାର୍ଥୀମାନେ ସଙ୍ଗରେ ନେଇ ଆସିବେ ।

ଉପର ପ୍ରାର୍ଥୀମାନେ ଛପା ପର୍ଯ୍ୟନ୍ତ ପାଇଁ ନିଜ ଲେଖାଥିବା ଆବଶ୍ୟକ ପରିମାଣର ଡାକ ସଂପୂର୍ଣ୍ଣ ଲଫାଫା ସହିତ ରାଜସୁନାଖଳା

ଶିଶୁଙ୍କ ପାଇଁ ଆଲୋକଚିତ୍ର ଓ ପ୍ରବନ୍ଧ ପ୍ରତିଯୋଗିତା

ଆଗାମୀ ଅକ୍ଟୋବର - ନଭେମ୍ବର ମାସରେ ଆମେ ଅନୁଷ୍ଠିତ ହେବାକୁ ଯାଉଥିବା ଆନ୍ତର୍ଜାତିକ ଯୋଜନା ଉପଲକ୍ଷେ ଶିଶୁମାନଙ୍କ ପାଇଁ ଏକ ଆଲୋକଚିତ୍ର ଓ ପ୍ରବନ୍ଧ ପ୍ରତିଯୋଗିତା ସଂଗଠିତ ହେବ । ସକାଶେ ଭାରତୀୟ ଶିଶୁକଲ୍ୟାଣ ପରିଷଦ ସ୍ଥିର

କରିଛନ୍ତି । ଏହି ପ୍ରତିଯୋଗିତାର ସବିଶେଷ ବିବରଣୀ ନିମ୍ନରେ ପ୍ରଦତ୍ତ ହେଲା—
ଆଲୋକଚିତ୍ର ପ୍ରତିଯୋଗିତା (ଫଟୋଗ୍ରାଫିକ୍ କଂପିଟିସନ୍)—ପୁସ୍ତକ ଓ ଶିକ୍ଷା ମନ୍ତ୍ରାଳୟ ପ୍ରକାଶନାଳୟରେ ଏଥିରେ ଯୋଗ ଦେଇ ପାରିବେ ।

ଏଥିପାଇଁ ବସ୍ତୁବସ୍ତୁ ହେଲେ 'ଶିଶୁର ବିଭିନ୍ନ ମାନସିକ ଅବସ୍ଥା ।' ପଟୋଗ୍ରାଫର ଆକାର ୮" X ୧୦" ରୁ ସାନ ଓ ୧୨" X ୧୫" ରୁ ବଡ଼ ହୋଇ ନ ଥିବ । ପଟୋର ରଙ୍ଗ ଧଳା ଓ କଳା (କାନ୍ଦୁ ଏଣୁ ହୋଇଛି) ହୋଇଥିବା ଆବଶ୍ୟକ । ପଟୋର ଉପରିଭାଗ ଶବ୍ଦଖଣ୍ଡିଆ (ମ୍ୟାଟ୍) ବା ଚିକ୍‌ନଶ (ଗୁସି) ହେବା ଦରକାର । କୌଣସି ପ୍ରଦେଶିକା ପିପ୍‌ଡାଖଲ କରିବାକୁ ହେବ ନାହିଁ । ଭାରଣୀ ଶିଶୁ କଲ୍ୟାଣ ପରିଷଦ ଦ୍ଵାରା ଏହାର ସମ୍ପୂର୍ଣ୍ଣ ସଂରକ୍ଷିତ ହେବ । ପ୍ରତିଯୋଗୀମାନେ ସବୁ ଖର୍ଚ୍ଚ ବହନ କରିବେ । ପ୍ରଥମ ପୁରସ୍କାର ଟ ୫୦୦୦, ଦ୍ଵିତୀୟ ପୁରସ୍କାର ଟ ୩୦୦୦ ଓ ତୃତୀୟ ପୁରସ୍କାର ଟ ୨୦୦୦ ରଖାଯାଇଛି ଏବଂ ଅନ୍ୟ କେତୋଟି ସାମୁଦାୟ ପୁରସ୍କାର ମଧ୍ୟ ରଖାଯାଇଛି ।

ପ୍ରବନ୍ଧ ପ୍ରତିଯୋଗିତା—ଇଂରେଜୀ ବା ହିନ୍ଦୀ ଭାଷାରେ ପ୍ରବନ୍ଧ ଲେଖି ଯିବା ଆବଶ୍ୟକ । ଏଥିପାଇଁ ବସ୍ତୁବସ୍ତୁ ହେଲେ 'ମୋ ଜୀବନର ସବୁ ଶ୍ରେଷ୍ଠ ସତ୍ୟ'

ଜାପାନୀ ସଂଗଠନ ପକ୍ଷରୁ ଶିଶୁମାନଙ୍କ ଚିତ୍ରକଳା ଆହ୍ଵାନ

“ଆନ୍ତର୍ଜାତୀୟ ଗ୍ରାମ୍ୟ ବିଦ୍ୟାଳୟ ଶିଶୁମାନଙ୍କର ଚିତ୍ରକଳା ବିକାଶ” କାର୍ଯ୍ୟକ୍ରମ ଜରିଆରେ ଆନ୍ତର୍ଜାତୀୟ ମୈତ୍ରୀ ଓ ସହକାର ବିଦାଣ ସଂଗଠନ ପାଇଁ ଜାପାନର ‘ଆଇନୋଡ଼ିକାଗୀ’ ସଂଗଠନ ୭ ବର୍ଷରୁ ୧୩ ବର୍ଷ ବୟସର ଶିଶୁମାନଙ୍କଠାରୁ ଚିତ୍ରକଳା ଆହ୍ଵାନ କରିଛନ୍ତି । ଏହି ଛବି ହେୟୁନ କିମ୍ପା ଜଳ (Water) ରଙ୍ଗରେ ଯେ କୌଣସି ବିଷୟରେ ଅଙ୍କା ହେବା ଆବଶ୍ୟକ । ଏହାର ଆକାର ୫୦ X ୪୦ ସେଣ୍ଟିମିଟର ହେବା ଉଚିତ । ଚିତ୍ରର ପୃଷ୍ଠ ଭାଗରେ ନିମ୍ନ ବିଷୟ ଗୁଡ଼ିକ ଲେଖା ରହିବା ଉଚିତ—

- ୧ । ଚିତ୍ରର ବିଷୟବସ୍ତୁ (ଇଂରେଜୀରେ)
- ୨ । ଚିତ୍ରକରଙ୍କ ନାମ ଓ ବୟସ (ବାଳକ କିମ୍ବା ବାଳିକା ବୋଲି ଦର୍ଶାଇବାକୁ ହେବ) ।
- ୩ । ଚିତ୍ରକର ଅଧ୍ୟୟନ କରୁଥିବା ବିଦ୍ୟାଳୟର ନାମ ଓ ଠିକଣା ।

(The most outstanding incident in my life) । ପ୍ରବନ୍ଧଟି ୧,୦୦୦—୧,୨୦୦ ଶବ୍ଦ ସମ୍ଭବ ହୋଇଥିବ । ଏଥିପାଇଁ ପ୍ରତିଯୋଗୀଙ୍କ ବୟସ ୧୨ ବର୍ଷ ଠାରୁ ୧୭ ବର୍ଷ ମଧ୍ୟରେ ହୋଇଥିବା ଆବଶ୍ୟକ । ଭାରଣୀ ଶିଶୁ କଲ୍ୟାଣ ପରିଷଦ ଦ୍ଵାରା ପ୍ରବନ୍ଧଟିର ସମ୍ପୂର୍ଣ୍ଣ ସଂରକ୍ଷିତ ହେବ । ଉପରେକ୍ତ ପ୍ରତ୍ୟେକ ବିଷୟରେ ଲିଖିତ ପ୍ରବନ୍ଧ ପାଇଁ ପ୍ରଥମ ପୁରସ୍କାର ଟ ୨୫୦୦, ଦ୍ଵିତୀୟ ପୁରସ୍କାର ଟ ୧୫୦୦ ଓ ତୃତୀୟ ପୁରସ୍କାର ଟ ୧୦୦୦ ରଖାଯାଇଛି ।

ଆଲୋକଚିତ୍ର ଓ ପ୍ରବନ୍ଧରେ ପ୍ରତିଯୋଗୀ ନିଜ ନାମ, ବୟସ (ପ୍ରବନ୍ଧ ଲେଖକଙ୍କ ପାଇଁ) ଓ ପତ୍ରିକା ପୃଷ୍ଠା ଭାବରେ ଉଲ୍ଲେଖ କରି ‘The Indian Council for Child Welfare, 4, Rouse Avenue, New Delhi-1’ ଠିକଣାରେ ୧୯୭୫ ଜୁଲାଇ ୧୫ ତାରିଖ ପୂର୍ବରୁ ପଠାଇବା ପାଇଁ ଉକ୍ତ ପରିଷଦ ସୂଚନା ଦେଇଛନ୍ତି ।

ନୂଆଦିଲ୍ଲୀରୁ ଭାରଣୀ ଶିଶୁକଲ୍ୟାଣ ପରିଷଦ ଗନ୍ଧର୍ବଗୁଡ଼ିକରୁ ମିଳିଥିବା ଚିତ୍ରକଳାଗୁଡ଼ିକ ମଧ୍ୟ ଉଦ୍ଧୃଷ୍ଟ ଚିତ୍ର ବାଛି ନିପଗୁଡ଼ିକୁ ଜାପାନ ସଂଗଠନ ନିକଟକୁ ପଠାଇବେ । ଜାପାନ ସଂଗଠନ ଯେଉଁମାନଙ୍କ ଚିତ୍ରକୁ ଶ୍ରେଷ୍ଠ ବିବେଚନା କରିବେ, ସେମାନଙ୍କୁ ଗୋଟିଏ ଆଲ୍‌ବମ୍ ଏବଂ ସାମାନ୍ୟ ଉପହାର ପ୍ରଦାନ କରିବେ । ଏହାଛଡ଼ା ପ୍ରତ୍ୟେକ ବିଜେତାଙ୍କୁ ଭାରଣୀ ଶିଶୁ କଲ୍ୟାଣ ପରିଷଦ ମଧ୍ୟ ଏକ ପ୍ରଶଂସାପତ୍ର ପ୍ରଦାନ କରିବେ ।

ଏହି ପ୍ରତିଯୋଗିତା ପାଇଁ ଚିତ୍ରକଳା ଉତ୍ସାହୀ ଶିଶୁମାନଙ୍କୁ ଉତ୍ତମ ଭାବରେ ଉତ୍ସାହିତ କରିବା ଉଚିତ । ଶିଶୁମାନଙ୍କୁ ଉତ୍ତମ ଭାବରେ ଉତ୍ସାହିତ କରିବା ଉଚିତ । ଶିଶୁମାନଙ୍କୁ ଉତ୍ତମ ଭାବରେ ଉତ୍ସାହିତ କରିବା ଉଚିତ ।

ଉତ୍କଳ ପ୍ରସଙ୍ଗ, ଜୁଲାଇ-୧୯୭୫

ସ୍ଵାମୀ ବିବେକାନନ୍ଦଙ୍କ ସ୍ଵର୍ତ୍ତିରକ୍ଷା ପାଣ୍ଠି ସଂଗ୍ରହ ଉଦ୍ଦେଶ୍ୟରେ ସାଂସ୍କୃତିକ ବ୍ୟାପାର ବିଭାଗ ମନ୍ତ୍ରୀଙ୍କ ନିବେଦନ

ବିବେକାନନ୍ଦ ଶିଳାପୁରଙ୍କ ନିମନ୍ତେ ପାଣ୍ଠି ସଂଗ୍ରହ
କାର୍ଯ୍ୟରେ ପୂର୍ଣ୍ଣ ପ୍ରାଣରେ ସାହାଯ୍ୟ ସହଯୋଗ କରିବା
ପାଇଁ ସମ୍ବନ୍ଧୀୟଙ୍କୁ ସାଂସ୍କୃତିକ ବ୍ୟାପାର ବିଭାଗ
ମନ୍ତ୍ରୀ ଶ୍ରୀ ବିବେକାନନ୍ଦ ମହାପାତ୍ର ନିବେଦନ କରିଛନ୍ତି ।
ତାଙ୍କ ନିବେଦନର ବିବରଣୀ ନିମ୍ନରେ ପ୍ରଦତ୍ତ
ହେଲା :-

ଲଣି ପାଣ୍ଠି ସଂଗ୍ରହ ଉଦ୍ଦେଶ୍ୟରେ ବ୍ୟାପକ ଅଭିଯାନ
ଚଳାଇବା ପାଇଁ ଦେଶ ଭ୍ରମଣ ବିବେକାନନ୍ଦ
ଶିଳା ପୁରକ ସମିତି ନାମରେ ଏକ ଜାଣାୟୁ କମିଟି
ଗଠନ କରାଯାଇଛି । ଏଥିପାଇଁ ଅର୍ଥ ସାହାଯ୍ୟ
କରିବାରୁ ମୁଖ୍ୟମନ୍ତ୍ରୀ ଡା. ଟା. ୧୯୬୯ ଶଙ୍କର ସବୁ
ଶ୍ରେଣୀର ଲୋକଙ୍କୁ ନିବେଦନ ଜଣାଇଛନ୍ତି । ଉକ୍ତ
ପାଣ୍ଠି ପାଇଁ ଅର୍ଥ ସଂଗ୍ରହ କାର୍ଯ୍ୟରେ ଜନସାଧାରଣ
ପୂର୍ଣ୍ଣ ପ୍ରାଣରେ ସାହାଯ୍ୟ ଓ ସହଯୋଗ କରିବା ନିମନ୍ତେ
ସମିତି ପକ୍ଷରୁ ମଧ୍ୟ ଅନୁରୋଧ କରାଯାଇଛି । ଏହି
ଉଦ୍ଦେଶ୍ୟରେ ସଂଗୃହଣ ଅର୍ଥ, ସେକ୍ସଟେଣ୍ଟ,
ବିବେକାନନ୍ଦ ଶିଳା ପୁରକ ସମିତି, ଓଡ଼ିଶା,
ହାଇକୋର୍ଟ ରୋଡ୍, କଟକ-୨ ଠିକଣାରେ ପଠାଇବା
ପାଇଁ ଅନୁରୋଧ ।”

“ଜନସାଧାରଣ ଜାଣନ୍ତି ଯେ ଆମ ଦେଶର
ଦକ୍ଷିଣ ପ୍ରାନ୍ତରେ ଓ ଉତ୍ତର ସମୁଦ୍ର ସଂଗମ ସ୍ଥଳରେ
ଉତ୍କଳ ବିବେକାନନ୍ଦ ଶିଳାରେ ସ୍ଵାମୀ ବିବେକା-
ନନ୍ଦଙ୍କର ସ୍ମୃତିରକ୍ଷା ଗୋଟିଏ ମନୋରମ
ପୁଣ୍ୟସୌଧ ନିର୍ମିତ ହେବାକୁ ଯାଉଛି । ବିବେକାନନ୍ଦ
ଶିଳା ପୁରକ ପରିକଳ୍ପନାକୁ ଆର୍ଥିକ ସାହାଯ୍ୟ ଦେବା

ସିମେଣ୍ଟର ସଂଶୋଧିତ ଦର

ଓଡ଼ିଶା ସରକାରଙ୍କ ପୋରାଣ ବିଭାଗ ଏକ
ପ୍ରେସ୍‌ନୋଟରେ ଜଣାଇଛନ୍ତି :

ସର୍ବସାଧାରଣଙ୍କ ଅବଗତ ନିମନ୍ତେ ଜଣାଇ
ଦିଆଯାଉଛି ଯେ ଉତ୍ତର ସରକାର ପ୍ରତି ମେଟ୍ରିକ୍
ଟନ୍ ଖୋଲ ସିମେଣ୍ଟର ଏଫ୍. ଓ. ଆର୍. ମୂଲ୍ୟ
ଉପରେ ଏକ ନୂତନ ଅବକାଶ-ଟିକସ ଆଦାୟ
କରିବା ପାଇଁ ବ୍ୟବସ୍ଥା କରିଛନ୍ତି । ଏହା ଫଳରେ
ଡା. ୧-୩- ୧୯୭୯ଠାରୁ ବସ୍ତାରେ ବନ୍ଦା ଯାଇଥିବା
ସିମେଣ୍ଟର ସଂଶୋଧିତ ଦର ମେଟ୍ରିକ୍ ଟନ୍ ପିସ୍ତ
ଅବକାଶ ଟିକସ ସହ ଏଫ୍. ଓ. ଆର୍.
ଟ ୧୮୧.୭୧ ପଲସାରେ ଧାର୍ଯ୍ୟ କରାଯାଇଛି ।
ଏଫ୍. ଓ. ଆର୍. ମୂଲ୍ୟ ସଂଶୋଧିତ ହେବା ଫଳରେ

ଜନସାଧାରଣଙ୍କ ପାଇଁ ପୋରାଣ ବ୍ୟାୟାୟିକା
ସିମେଣ୍ଟର ମୂଲ୍ୟ ଟନ୍ ପ୍ରତି ଟ ୧୯୨.୯୭ ପଲସାକୁ
ବୃଦ୍ଧି ପାଇଛି । ତେଣୁ * କଠିନଗ୍ରାମ ଓଜନ
ଥିବା ସିମେଣ୍ଟ ବସ୍ତାର ମୂଲ୍ୟ ସ୍ଥାୟୀ ଟିକସ ବ୍ୟୟ
ଟ ୯.୭୫ ପଲସାକୁ ବୃଦ୍ଧି ପାଇଛି । ରେଳ ଷ୍ଟେସନ
ନିକଟରୁ ୮ କଠିନମିଟର ଦୂରତା ମଧ୍ୟରେ ଥିବା
ମହଲୁଦଳାଗ୍ରାମ ଗୋଦାମରୁ ମିଳୁଥିବା ସିମେଣ୍ଟ ପ୍ରତି
ଏହି ଦର ପ୍ରୟୁଜ୍ୟ ହେବ । ଷ୍ଟେସନଠାରୁ ଦୂରର
୮ କଠିନମିଟରରୁ ଅଧିକ ଦୂରତାରେ, ପ୍ରତ୍ୟେକ
କଠିନମିଟର ପାଇଁ ଶେକଡ଼ନ ଡର୍ତ୍ତା ମେଟ୍ରିକ୍ ଟନ୍
ପ୍ରତି ଟ ୨୯.୦ ପଲସା ଅଧିକା ହେବ । ତୁଳ୍ୟବଦ୍ଧ
ହୋଇଥିବା ପକ୍ଷମାନଙ୍କ ପାଇଁ ସିମେଣ୍ଟ ଦର ମେଟ୍ରିକ୍
ଟନ୍ ପ୍ରତି ଟ ୧୭୫.୭୧ ପଲସା ହେବ ।

ଉତ୍ତର ସରକାର, ଜୁନ୍-୧୯୭୯

ଜନ୍ମ ବ୍ୟବଧାନ ପାଇଁ ବଢ଼ିକା ସେବନ

ଜନ୍ମ ବ୍ୟବଧାନ ପାଇଁ ବଢ଼ିକା ସେବନର ଏକ ଆଗୁଆ ଯୋଜନା ଆମ ରାଜ୍ୟରେ ଚାଲୁଥିବା ଲୁପ୍ତ କାର୍ଯ୍ୟକ୍ରମର ଏକ ଆନୁଷ୍ଠାନିକ ଯୋଜନା ରୂପେ ଗୁରୁତ୍ୱପୂର୍ଣ୍ଣ ଭାବରେ ନିର୍ଦ୍ଦେଶିତ ଆରମ୍ଭ କରାଯାଇଛି ।

ବର୍ତ୍ତମାନ ପାଇଁ ନିମ୍ନଲିଖିତ ସହଯୋଗରେ ଥିବା ପରିବାର କଲ୍ୟାଣ ନିୟୋଜନ କେନ୍ଦ୍ରମାନଙ୍କରେ ଏହି ଯୋଜନା କାର୍ଯ୍ୟକାରୀ ହେଉଛି :—

୧ । ଶ୍ରୀ ରାମଚନ୍ଦ୍ର ଭଞ୍ଜ ମେଡ଼ିକାଲ କଲେଜ ନିକଟରେ ଥିବା ଆଞ୍ଚଳିକ ପରିବାର ନିୟୋଜନ ଚାଳନ କେନ୍ଦ୍ର ସହ ସଂଶ୍ଳିଷ୍ଟ ପରିବାର କଲ୍ୟାଣ ନିୟୋଜନ କେନ୍ଦ୍ର ।

୨ । ବ୍ରହ୍ମପୁର ମେଡ଼ିକାଲ କଲେଜ ହସ୍ପିଟାଲ ସହ ସଂଶ୍ଳିଷ୍ଟ ପରିବାର କଲ୍ୟାଣ ନିୟୋଜନ କେନ୍ଦ୍ର ।

୩ । ପରିବାର କଲ୍ୟାଣ ନିୟୋଜନ କେନ୍ଦ୍ର ସହ ହସ୍ପିଟାଲ, ସମ୍ବଲପୁର ।

୪ । ପରିବାର କଲ୍ୟାଣ ନିୟୋଜନ କେନ୍ଦ୍ର ସହ ହସ୍ପିଟାଲ, ବାଲେଶ୍ୱର ।

୫ । ପରିବାର କଲ୍ୟାଣ ନିୟୋଜନ କେନ୍ଦ୍ର ସହ ହସ୍ପିଟାଲ, ପୁରୀ ।

୬ । ପରିବାର କଲ୍ୟାଣ ନିୟୋଜନ କେନ୍ଦ୍ର ସହ ହସ୍ପିଟାଲ, ବାଲିପଦା ।

୭ । ରାଉରକେଲା ଇସ୍ପାତ ନିୟୋଜନ ସହ ସଂଶ୍ଳିଷ୍ଟ ପରିବାର କଲ୍ୟାଣ ନିୟୋଜନ କେନ୍ଦ୍ର ।

ନିକଟରେ ବ୍ୟବଧାନରେ ଏହି ଯୋଜନା ପ୍ରତିଷ୍ଠା ହସ୍ପିଟାଲ, ବ୍ୟାପିଟାଲ ହସ୍ପିଟାଲ ପାରଳାଖେମଣ୍ଡି ତଥା ପାଳସୁର ହସ୍ପିଟାଲ ମାନଙ୍କରେ ଥିବା ପରିବାର କଲ୍ୟାଣ ନିୟୋଜନ କେନ୍ଦ୍ରମାନଙ୍କୁ ସମ୍ପୂର୍ଣ୍ଣ ଭାବରେ ହେବ । ଏହି ଯୋଜନା ଉପରେ ଥିବା ଡାକ୍ତର ଏବଂ କାର୍ଯ୍ୟକାରୀ ଅନ୍ୟାନ୍ୟ କର୍ମଚାରୀଙ୍କୁ ରାଜ୍ୟ ବ୍ୟବସ୍ଥା କେନ୍ଦ୍ରମାନଙ୍କରେ ଚାଳନ ପାଇଁ ଅନୁମତି ।

ଏହି ଆଗୁଆ ଯୋଜନାରେ ବିବାହ ପରେ ମାନଙ୍କୁ ବିନା ମୂଲ୍ୟରେ ଓ ଏକକାରୀ ଭାବରେ ପାଇଁ ବଢ଼ିକା ସେବନ କରିବାକୁ ହିସା ପଦପଦା

ଜନ୍ମ ନିରୋଧ ବଢ଼ିକା ନିୟୋଜନ ଓ ବ୍ୟବଧାନ ଲାଗି ସୁବିଧା ଜନକ । ସନ୍ତାନ ଜନ୍ମରେ ଉପଯୋଗୀ ଆଣିବାଲାଗି ଏହା ଅନ୍ୟତମ ପ୍ରକୃଷ୍ଟ ପଦାବଳୀ ବିବାହ ପରେ ମହତ୍ତ୍ୱପୂର୍ଣ୍ଣ ଏହି ଜନ୍ମ ବ୍ୟବଧାନ ବ୍ୟବସ୍ଥା ସେବନ କରିବା ଲାଗି ଇଚ୍ଛା କରନ୍ତି, ତେଣୁ ଉକ୍ତ କେନ୍ଦ୍ରମାନଙ୍କରେ ସେମାନଙ୍କର ଉପଯୋଗୀ କରାଇ ବିନା ମୂଲ୍ୟରେ ବଢ଼ିକା ସେବନ ପାଇଁ ରାଜ୍ୟ ସ୍ୱାସ୍ଥ୍ୟ ବିଭାଗ ଅନୁରୋଧ କରାଯାଉଛି ।



ସମସ୍ତ 'ସ୍ୱେଚ୍ଛା କର୍ମକର୍ତ୍ତା'ର ସମଗ୍ରସଭା ସମ୍ପର୍କରେ ସମସ୍ତଙ୍କୁ ସୂଚନା ଦେବା ପାଇଁ ଏହି ଆଲୋଚନା
 କ୍ରମନାମାରେ ମଇ ୨୫ ତାରିଖ ଦିନ ଉଦ୍‌ଘାଟନ କରାଯାଇଛି ।

ସମସ୍ତେ ସାମାଜିକ ଦାୟତ୍ୱ ଅଭିଭାବେ ପ୍ରମାଣ କରୁଛନ୍ତି ।

କିଛି କିଛି ଶିଶୁ କଳା ଓ ଶିଳ୍ପ ପ୍ରଦର୍ଶନ
 କ୍ରମନାମାରେ ସ୍ୱଳ୍ପ କଳାକାର ସଂଘ ଆନୁକୂଳ୍ୟରେ
 ଅନୁଷ୍ଠିତ ହୋଇଥିଲା । ଉକ୍ତ ପ୍ରଦର୍ଶନରେ ବୁମାସ
 ବିନୁଜା ପାତ୍ର (୫ ବର୍ଷ ବୟସ) ସର୍ବଶ୍ରେଷ୍ଠା ବିଦେଶୀ
 ହେଇଥିଲେ ।

କେତେକ ଶିକ୍ଷାମୟୀ ଶ୍ରୀ ବନମାଳ ପଞ୍ଚନାୟକ ଶିଶୁ
 କଳାକାରଙ୍କୁ ମଇ ୨୨ ତାରିଖ ଦିନ ଗୋଟିଏ ପତ୍ର ଓ
 ମାନପତ୍ର ଉପହାର ଦେଇଛନ୍ତି ।



ଆପଣଙ୍କ ପାଇଁ

“ଓଜନ ନେବ ଜାଣି, ପଇସା ଦେବ ଗଣି”

- * ଜନସମସ୍ତ କଣିକା ବା ଚକବାବେଳେ ନିକଟି ପ୍ରତି ଦୃଷ୍ଟି ରଖନ୍ତୁ ।
- * ଲିଟର ଓ କଲେ ମଧ୍ୟରେ ସାମଞ୍ଜସ୍ୟ ନାହିଁ, ଏଥିରେ ପାର୍ଥକ୍ୟ ପ୍ରତି ଦୃଷ୍ଟି ଦିଅନ୍ତୁ ଅର୍ଥାତ୍ ୧ ଲିଟର ବସ୍ତୁର ଜଳର ଓଜନ ୧ କଲେ ହେବ କିନ୍ତୁ ୧ ଲିଟର ଗୋରୁର ତେଲ, ନଡ଼ିଆ ତେଲ, ଜଢ଼ା ତେଲ ପ୍ରଭୃତିର ଓଜନ ୧ କଲେଠାରୁ କମ୍ । ଏହି ତରଳ ପଦାର୍ଥ କଣିକା ବେଳେ ଲିଟରରେ ନେଲେ ୧ କଲେର ମୂଲ୍ୟ ଦିଅନ୍ତୁ ନାହିଁ ।
- * ପ୍ୟାକେଜରେ ଥିବା ପଦାର୍ଥର ପରିମାଣ ଜାଣିବାପାଇଁ ଚେଷ୍ଟା କରନ୍ତୁ ଏବଂ ପ୍ୟାକେଜ ଉପରେ ପରିମାଣ ଲେଖାଯାଇ ନ ଥିଲେ ସେଗୁଡ଼ିକୁ ଗ୍ରହଣ କରନ୍ତୁ ନାହିଁ । କାରଣ ଏଥିରେ ଠକାମିରେ ପଡ଼ିବାର ସମ୍ଭାବନା ରହିଛି ।
- * ସରକାରଙ୍କଠାରୁ ଲଭାଯୋଗ୍ୟ ନ ନେଇ ମାପଓଜନ ବିଳା, କରୁଥିବା ବ୍ୟବସାୟୀଙ୍କ ପ୍ରତି ସତର୍କତା ଅବଲମ୍ବନ କରନ୍ତୁ । କାରଣ ଉକ୍ତ ନିକଟି, ବଟକର ପ୍ରଭୃତି ସରକାରଙ୍କଦ୍ୱାରା ପ୍ରଶ୍ନା କରାଯାଇ ନ ଥାଏ ଏବଂ ଏଗୁଡ଼ିକ ନିର୍ଭୁଲ ମ ଥିବାର ସମ୍ଭାବନା ବେଶି ।
- * ରେଡ଼ିମେଣ୍ଟ ଗୋଷାକଗୁଡ଼ିକରେ ଲେଖାଥିବା ସାଇଜ ଠିକ୍ ଅଛି କି ନା ଦେଖି କଣନ୍ତୁ ।
- * ଲିଟର, ମିଟର, କଲେଗ୍ରାମ, ବଟକର, ପେଟ୍ରୋଲ ଓ ତୁଜେଲ ପମ୍ପ, କଲେଗ୍ରାମ ମାପର ସବୁ ତଥା ପ୍ଲାଟ ପାରମ ମେସିନ ପ୍ରଭୃତି ନିୟମିତ ଓଜନ ମାପ ବିଳା ଦ୍ୱାରା ପ୍ରଶ୍ନା କରାଯାଇ ମୋହର ଦିଆଯାଇଥାଏ । ଏଗୁଡ଼ିକ ବ୍ୟବହାର କର ବେଳେ ମୋହର ଠିକ୍ ଅଛି କି ନା ଦେଖି ନିଅନ୍ତୁ ।
- * ଜନସମସ୍ତ କାରବାରରେ ଓଜନ ଓ ମାପରେ ଠକାମି ଆପଣଙ୍କ ଦୃଷ୍ଟି ଆସିଲେ ପ୍ଲାନୀଟ୍ ଓଜନ ମାପ ଇନ୍ସପେକ୍ଟର, ସହକାରୀ କଲେକ୍ଟର କଲେକ୍ଟରଙ୍କ ସାହାଯ୍ୟ ନିଅନ୍ତୁ ।

